京城日報
六月六日(水) 夕刊
編輯發行人 見島吉治 印刷人 小川三之介
京城府太平通一丁目 發行所 京城日報社 合資會社

秩父御名代宮殿下 けさ大連に御上陸
滿洲國に第一歩を印せらる

【大連六日電通】日滿國交史上に燦然と輝く尊き使命を帶びさせられ、軍艦足柄にて昨五日夕刻御着連遊ばされた秩父御名代宮殿下には、愈々滿洲の地に第一歩を印せられ晴れの御上陸遊ばさるる光榮の日は來た

この日大連埠頭からりと晴れて、初夏の陽光は街路樹の緑に映え絶好の奉迎日和、全市には眞新らしき國旗が掲げられ早朝來詰めかけた各學校生徒、兒童、在鄕軍人、青年訓練所生、諸團體が所定の御道筋一杯に整列し、この側を千餘名の警官が警戒して水も漏らさぬ警戒網を張つてゐる、殊に昨夜以來張り繞らされた警戒の繩張り内には警官以外歩行せしめない、御上陸時刻迫ると共に御供者の顔は一入緊張の色が漲ひ、昨夜港内に碇泊された御召艦足柄の軍艦旗は輝く

朝日に颯爽とはためいてゐる、警戒のランチが其處此處に穩かな波を打つてゐる中を岸壁御召艦はランチに導かれて甲板前岸壁に横付けられ、午前七時隊軍大將の護衞を尋せる菱刈關東軍司令官、滿洲國宮内府大臣、遞信部總長以下有資格者二十餘名は自動車にて埠頭着、直ちに御召艦に伺候、御奉迎辭を御仲付けられ一同感激して退下する、斯くて七時十五分秩父宮殿下には陸軍通常禮裝に大勳位の副章を帶びさせられ、御機嫌麗はしく椎出艦長の御先導に

て林式部官以下供奉員を随へさせられて御上陸

埠頭に御用意申上げたパッカード四輪の自動車に御召し遊ばされ、警備のサイドカーを先頭に十數臺の自動車之に次ぎ、構内より埠頭廣場に出でさせられ、殿下には兩側整列の軍隊、學生、在鄕軍人、青年訓練所生、諸團體員等に擧手の禮を遊ばし、山縣通りを眞一文字に大廣場を迂回し大山通りから日本橋を經て、七時二十五日大連驛御到着、陸橋を渡つて左プラットホームに降り立たせられ其處に御奉迎申上ぐる有資格者二百四十餘名に列立拜謁を賜つて後、特別仕立の御召列車に御乘車遊ばれた

斯くて重き御使命を帶びさせ給ふ秩父宮殿下には、午前七時半大連驛御發、一路滿洲國の首都新京に向はせられた

奉天驛御通過

【奉天六日聯合】輝かしくも重任を帶びさせられ、滿洲國都新京へ向はせられる秩父御名代宮殿下には、六日午後一時十八分恙なく奉天を御通過遊ばされた

御機嫌御麗し

【東京電話】省發表＝御召艦「足柄」艦長より左の電報があつた

午後六時十七分大連着、秩父特使宮殿下には入港の際終始艦橋に御出渡ばされ、奉迎に對し御答禮遊ばされ御機嫌殊に麗しくあらせらる

新京全市は嚴重警戒

【新京六日電通】秩父御名代宮殿下新京御到着の日、新京全市では早朝より日滿全警察機關を總動員して稠密嚴重な警戒網を張り、御召列車御到着を待ち受けて居る

奉迎準備成る
ひたすら御安着を御待ち申上る新京

【新京六日電通】御名代宮殿下の御到着が刻々迫る國都新京の日滿人は、六日午過ぎ早くも御通路に押しかけ御通りを拜せんものと御待ち申上げてゐる、市民の心からなる奉迎の準備は五日完全になり殿下の御第一歩を印せられる國都新京驛頭には、附屬地市民の心盡しの奉迎塔が瞭爛る擬込に包まれ、『奉迎秩父宮殿下』の七文字が日本晴の旭光に輝いてゐる、市内停車道路、中央通り、日本橋通り等目貫の場所にそゝり立つ歡迎塔アーチは、今日の佳日を迎へて一際晴れやかに見え、また城内大馬路には滿洲商人の手によつて大アーチが五色の電燈を準備して不夜城を現出せんとし、更にアーチ前には道を挾んで日滿兩國の大旗が麗麗として初夏の朝風になびいてゐるのが殊に人目を引く、殿下の御宿舍に當てられた大使館ではここ數日來晝夜兼行で御迎への準備を急いでゐたが、これも昨夜深更で全く整へられ、中庭の植込みには滿洲國に珍しい樹籬新緑の萌を付ひ、庭園は季節の百花咲き亂れ殿下の御旅情を御慰め申上げる心根が窺はれる

菱刈司令官以下新京へ

【大連電話】菱刈關東軍司令官、井上滿天獨立守備隊司令官、小林旅順海軍司令官及滿鐵側林總裁、村上理事以下は秩父宮殿下の特別列車にて新京に向つた

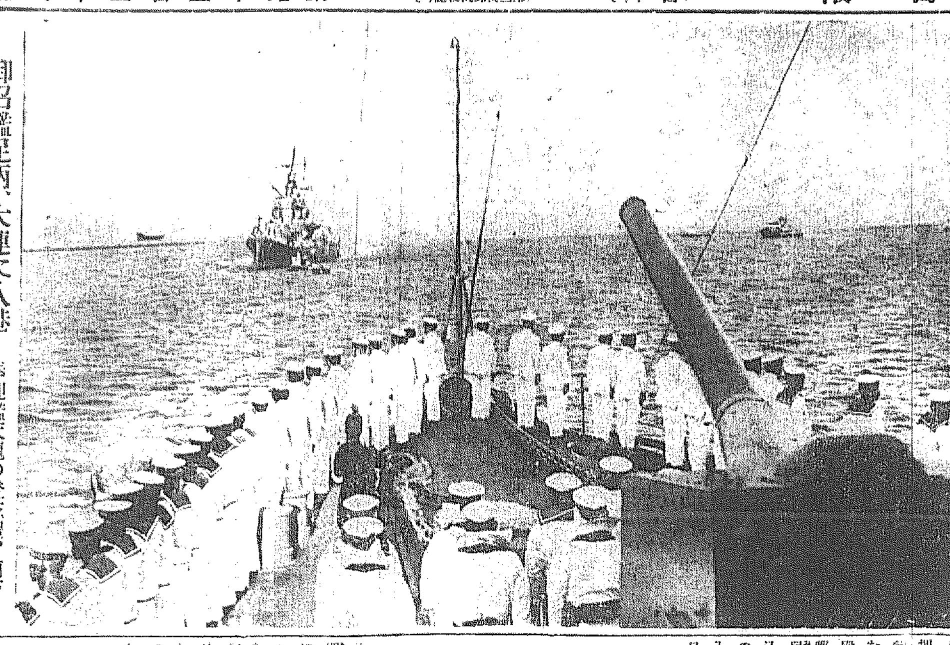

御召艦足柄、大連に入港＝奉迎艦天龍の登舷禮、前方は秩父御名代宮殿下御召艦足柄

宇垣總督、けふ 永井拓相を訪問
半島諸重要問題につき懇談

【東京電話】宇垣總督は六日午前八時十分拓相官邸に永井拓相を訪問し、朝鮮の最近に於ける思想並に產業上の一般情勢報告をなし腹臓なく懇談を遂げ、會見二時間餘の長きに亘り同十時十五分辭去した、而して引續き拓務省に堀拓務次官及び河田次官、木村參與官を訪問上京の挨拶をなし四谷の私邸に入つたが、永井拓相との會見内容は左の如くである

一、朝鮮產業の進步、殊に鑛山業並に製造業の顯著なる發展に伴つて、勞力に對する需要の增加及び時局匡救事業の遂行の結果農民の生活も漸次安定せり

一、右の結果日本の東部に於ける地位の確定と相俟つて、思想狀態を益々改善せられ内鮮一體の精神が深められつゝある

一、來年度豫算については總督府の計畫中のことを具體的に取上げこれに對する拓務省の準備研究を希望し、殊に米穀對策については朝鮮は苦衷を内地と共にする精神で、總督府に於て根本的解決のため研究を進めつゝあり

一、朝鮮の鑛山業は非常な盛運を示し、產金額は全國產額の半ばに達せんとしつゝあり、製鐵工業も漸次勃興の機運にある、鑛金屬資源も豐富であつて液體燃料の生產などについても大規模に計畫中である

一、北鮮開拓は非常の勞力を要求して居り、同時に滿洲にも既に自然の間に百萬內外の移民を見て居る狀態で、これらに向つても滿洲國などと協調して、鮮滿の共存共榮のため未墾地の開發に關する能力の具體的方法も極力研究中である

一、朝鮮人の滿洲移民問題及在滿朝鮮人對策などにつき縷々協議するところあつた

更に藏相及び外相を訪問

【東京電話】宇垣總督は六日午前八時十分永井拓相を拓相官邸に訪問挨拶をなした後、更に午後三時高橋藏相と藏相官邸において會見、上京の挨拶を述べ、朝鮮統治の近狀を報告、次で明年度豫算に關する大綱ならびに朝鮮人の滿洲移民計畫をはじめ重要諸問題につき說明、これが實現方を要望し種々協議をとげ會見一時間に及び辭去、引つゞき外務省に廣田外相を訪問國境方面の狀況を報告するとともに

拓相と會見後 總督語る

【東京電話】六日永井拓相と會見後宇垣總督は左の如く語る

拓相との會見は、最近の朝鮮統治の狀況を話し、更に來年度の朝鮮豫算に計上すべき重要計畫即ち米穀對策及び朝鮮人の滿洲移民問題等について充分意見を述べ諒解を求めた、これが今日拓相との會見内容の全部だ、東京の住心地は悪いとは思はぬが朝鮮は更に一層氣持がよい、自分は十二、三日頃東京を出發し任するつもりである、なほ高橋藏相とは豫算關係で打合せを行ひたいと考へてゐる

山梨機搭乘者 一行本社來訪

在滿朝鮮青年聯盟の山梨機は、既報のやうに五日午前十時京城飛行場着、七日午前八時出發の豫定であるが、同機搭乘の甲府青年俱樂部井上善一氏一行は澤田京城測候所長の案内で六日午前十一時本社へ挨拶に來訪した

（寫眞は前列向つて右から篠田機關士、井上二等飛行士、小林青年團長連、新島同上

内閣總辭職の時期
來週早々行はれる
―法相の報告直後か―

【東京電話】來週早々行はるべき大藏省疑獄事件に關する小山法相の中間報告は、總辭職必至と見られる齋藤内閣に對し辭職時機を決定せしむる最も有力な契機を提供するものとして右報告については遂日緊張の度を加へつゝある政界方面の一致して最大の關心を拂つてゐるところである、而して總辭職の鍵を握る高橋藏相の態度についても、側近者側に於いても尙ほ慨側區々であるが、同疑獄事件に關しては更に近く某方面に疑惑の模樣であり、而して今日政局論議に於てこの點言及されるものと見られてゐる、而して今日政局の中心の齋藤首相、高橋藏相、山本内相三長老が、現内閣の進退時機について最も考慮を拂つてゐるだけに右報告を俟つて首相、藏相が最後の決意をなすことは最も當然と見られ、從つて總辭職の時機は右報告の直後ではないかといふ觀測が次第に有力となるに至つた、なほ當の高橋藏相は過般來自重を續け來つたものゝ、小山法相の報告に依つて事件の眞相が明白になつた場合、なほ部下に名を藉つて鉾逃することもあらば既に司法權の發動を疑惑視するものなりとして、固く閣切次官の如き依然として藏相に對し切なる辭職の勸告をなして居るので、法相の報告直後に於ける藏相の辭意表明は之れに次ぐ内閣總辭職は益々確定的となりつゝある模樣である

佛外相、佐藤代表と會談

【ゼネヴァ五日電通】本日午前バルツ佛外相は我佐藤代表と長時間に亘り會談を遂げた、右會談に於てバルツ外相は佐藤代表に對して佛蘭の接近は決して日本を目標としてゐるものではない旨を言明し、なほ軍縮會議に對する日本の立場に對し佐藤代表の說明を求めたものと諒解されてゐる

軍縮幹部會 潰滅狀態に陷る
ヘンダーソン議長と佛外相が激烈に論爭

【ゼネヴァ五日電通】五日午後三時四十分開催の軍縮幹部會では、英米兩代表が共同起草しフランスの内諾を得たものと解される、決議案

一、一般委員會は軍縮問題の研究に當り、別に特別委員會を設けて佛蘭の主張する安全保障の方針を研究すること

なる案を提出附議し、英、伊兩代表は贊成したが數國代表は之れを以て事實上軍縮會議の無期延期なりとも、フランスブロックは決議案を以て軍縮幹部會にドイツを復歸さするやう修正を附すべしと唱へて決議案に反對し、殊にバルツ佛代表はヘンダーソン議長が英米側に對してのみ好意を示すことの不公平を攻擊し、ヘンダーソン議長とバルツ佛外相間に激烈な論爭が行はれ、ヘンダーソン議長はフランスが斯く不公平を云々すれば辭職せざるを得ぬと極言し、一方バルツ代表はヘンダーソン議長が軍縮會議決裂の責任はフランスにありと提言せるに對し

會議決裂の責任が何れにあるか公開會議に向ひ、新聞記者の批評を求めて決定すべしと提議するなど急迫せる險惡な討論の光景を呈したが、結局何等結論を見るところなく六日再開を約して散會したが、フランス側は會議は潰滅狀態にありと解して居る

閣議取止め

【東京電話】政府は六日午前十時より繰下げ閣議を開く筈のところ特別の政務なきため之れを取止めることゝなつた

市街地令と相續稅令に就て
岸事務官談

總督府法務課岸事務官は五日歸任し左の如く語つた

朝鮮の市街地計畫令は内地の都市計畫、建築法を兼備したもので、各關係課において練りに練つたものだけ、その内容の完備には法制局でも感心してゐた位だ、殊に運用については内地のた丈字句の點を十分おぎなつてあるので少し修正があつたぐらゐのものだ、法制局はすつかりすんで閣議にかけるばかりに手續きをしてきたから、公布も近いことと思ふ、相續稅令は內地と習慣を異にする半島において、ね慣習を出來るだけ取入れてある、つまり民法によらず親族相續の慣習によつたわけである

天地玄黃

國際も濟み、總監一轉、次の出の役者が待つてまーす
◇
次の出の役者必ずしも喝采を受ける者ばかりと限らず、大向からドナられる赤面の役割りもありか
◇
滿洲問題に關しては日本の獨往に任ぜよと今頃になつてイギリスあたりで申して居ります、任ぜしめたくなつても、どうにも手の出しやうがありませんからね
◇
麥も增收、棉も發芽狀態良好まあ米でなくつてよかつた

丹下左膳 【127】
林不忘作
小田富彌畫

鎧櫃（一）

『御氣分は如何で』
萩乃の丹波は、大きな身體に入側の縁を軋ませて……。殿向きはどこまでも、御後室様と臣です。申しながら、さう、面窶れの蹟のどぎつい顔を、お蓮さまのお部屋へ差し入れた。

侍女をも遠ざけて、たゞ一人。脇息に、細つそりした彼布姿をもたらせてゐたお蓮様は、ホツと長い溜息とゝもに、眼のあとの青い顔を上げるのも、物倦さう………。

『何度も言ふやうだが、顔色が惡いねえ、丹波』

『また左樣なことを――！』

眼も口も、人の倍はどもある大柄な丹波の顔に、優い微笑が漲つ

『御相談……。』

『何だエ？また御相談――はゝはお前の相談といふのは、聞いたくらみにきまつてゐる。』

『同じ穴の貉では御座らぬか。さう何らも信用がなくては、はゝはゝ。』

鬚だけで笑つた丹波、キラリと眼を光らせると、聲を低めて

『もう今となつては、萬が一にも柳生源三郎が、生きて還る心配は御座いませぬ。今日まで待つて何の音沙汰もないところを見ると、最早や大丈夫……そこで今日にでも、拙者が、亡き先生のお後目に直り、この道場を頂くといふ流名相續の披露を致し度いもので御座るが。』

『豫定の計畫ですから、お蓮様は今更驚くこともない。むしろ自分から出た陰謀だ。若しあの源三郎に、戀を感じてさへゐなければ、永年の願望がやつとけふ成就すると聞いて、お蓮様はどんなに小雀躍りしたことでせうが――運命の皮肉、先妻の娘萩乃の婿に迎へた源三郎を、こんなに心秘かに慕つてゐる現在のお蓮さまとしては……

『さうねえ』もう、さうするよりほか、ないだらうねえ。』

『ナ、何を――今となつて、何を言はるゝ！』

丹波は……。この盛大な十方不知火流の道場とゝもに、お蓮様とも天下晴れて……だがお蓮様よりは、道場のはうが有難いのが、丹波の本心です。しかし、それも、故先生の後室に、お蓮様の許へ入夫する形でこそ、道場も自然に己が懷ろへ轉げ込まうといふもので すから、この土壇場へ來て、かうも煮え切らないお蓮さまの態度を見せられては。

『出るところへ出て、拙者がこの口を開かうものなら、困るのはお蓮様』

詰め寄りました。

丹波も顔命です。

『お蓮様ともあらう方が、あんな青二才のことを何時までも――はつはつは、イヤ、私はまるで胸が踊えるやうな嬉しい氣持ちです。あつちへ廻れば萩乃様は萩乃樣で、源三郎を想つて、シクシク泣いてばかりおゐでになる。こつちへ來ればこつちで、お蓮樣が同じ源三郎を諦め切れずに、この氣つ伏せの有樣。どうも面白くない。』

と、這つて來て、

『いけませんなあ。さうクヨクヨなされては。故くなつた大先生の思召し通り、源三郎を萩乃樣に添はせてわれらはこの道場を立ち退くか――面目にかけてそれが出來ぬ以上、あれくらゐの荒療治は當然では御座りませぬか。サ、御後室様、お氣を取り直して、すこしお庭先でもお歩きになつては。』

お蓮樣は返事もしない。園芸でもするのか、白い花車な指さきでしきりに鬢を押さへ、鬢に八の字を寄せて默りこくつてゐる。丹波も暫く無言。チットその樣子を凝視めてゐたが、やがて、ズイと双膝を進めて

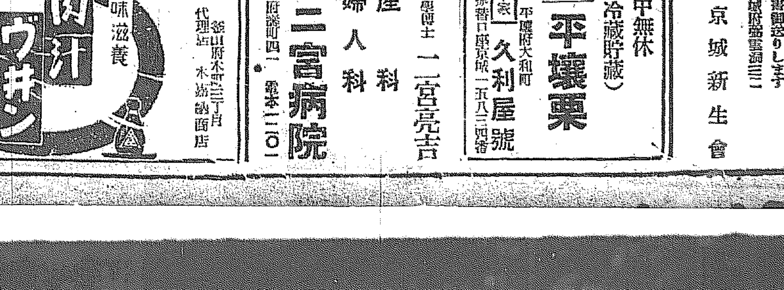

健康へ躍進する子ら
小兒良藥の常用で發育の力制へ離く
母の懷ろを飛び出す無病純眞な子ら

樋屋奇應丸
主効 カンムシ、ヒキツケ、ネツ、キ、ヒ ヨワ、ナキ、ムシ、乳ハキ、アセ、ヒキ、ゼ ホシ、ヨワ、ハ、ウ、ヒ、青便、下痢、胃腸弱い、其他子供
¥0.20 ¥0.30 ¥0.50 ¥1.00 ¥5.00 ¥10.00 外に徳用包 ¥1.00
本家 大阪天滿橋 樋屋合資會社
社長 樋屋第二十二世 坂上忠兵衛
無代進呈 育兒の友 新聞名記入御申込の方へ
9―A―3

キリスト教のことは 新生會へ
切手十二錢封入申込み次第賀川豐彥氏著『神に依る新生』並びに本會規則書御送りします
京城府蓬萊町三二
京城新生會

年中無休（冷藏貯藏）
本場 平壤栗
本家 久利屋號
平壤府大和町 振替口座京城一五八二四番

醫學博士 二宮亮吉
產科 婦人科
二宮病院
京城府鍾路町四一 電本一二〇一

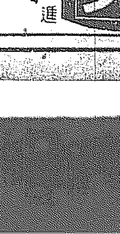

美味滋養 精力增進
肉汁ウヰキン
京城市本町四丁目
代理店 木村藥房
釜山府本町三丁目 水野商店

醫學博士 古城憲治
贊化病院
京城府明治町一丁目 電話本局二四番
内科 小兒科
入院隨意 普通病室及傳染病室

藥 卸問屋
營業案内申越進呈
株式會社 新井藥房
京城南大門通二丁目
振替京城一六一番
電話 本四〇九・一〇六八 四〇九・四三四八

今曉、巡察の警官に 怪漢、拳銃を發射
元山の夜を脅かして逃走
犯人は兇賊か極力捜査中

六日午前三時ごろ元山府本町署勤務中田巡査が、元山仲町公園を巡察中、紺サージの洋服を着た二十三歳位の擧動不審の青年をみとめ誰何すると、青年は突嗟に中田巡査に向けピストルを發射逃走した、元山署では直ちに非常線を張つて嚴重捜査中であるが未だ捕へられない、なほ中田巡査は幸ひ無事であつた

遭難漁師の救助に 大型船を要望
罹災漁師は九百五十餘人
まだ現場は浪荒く大手こずり

六日午前十時黄海道警察部長から警務局への報告によると、延坪島附近における大暴風雨による漁船の被害は各地より派遣された救護隊によつて救助に努めてゐるが六日朝まで更に四名の死者を發見收容して八名の死者を發見したことになる
遭難者を道別に見ると佐賀縣十五名、長崎縣二十名、全南三十名（內地人）朝鮮側黃海道三百三十三名、京畿道一名、慶南五百三十八名、忠南十三名、全北七名で內地人六十五名、朝鮮人八百九十二名合計九百五十七名であつた

これが罹災者救助に就いては道當局で研究を重ねてゐたが六日仁川の林務課其で九百十八名を引受け漁船は多數を連結し、機關機船で漁夫まで見附するが危險甚だしいのと罹災者は何れも漁具を多數に所持してゐる關係もあり、各道派遣船の收容力は極めて少いのみならず
まだ波浪が止まずその出漁の期日も不明で豫想がつかないので道當局では關係向に大型運搬船の出動を求めてゐる

驅逐艦到着
死者發見十二名に上る

六日午前十一時半黃海道警察部から警務局への入電によれば鎭海要港部派遣の驅逐艦が延坪島附近に於いて救助にすがつて漂流中の六名を救助し應急手當を施し中四名は死亡二名は蘇生した今日までの判明せる死亡者は十二名に達し、なほ驅逐艦は今朝七時廿分延坪島に到着し目下救援作業に當つてゐる

平壤で…鐵道自殺

五日午後九時五十六分頃平壤…定期行列車が平壤、西平壤間を通

行中婦人が飛込み自殺を遂げた平壤府西城里六二○神鋼（二六）といふお婆さんで病弱を悲觀したもの

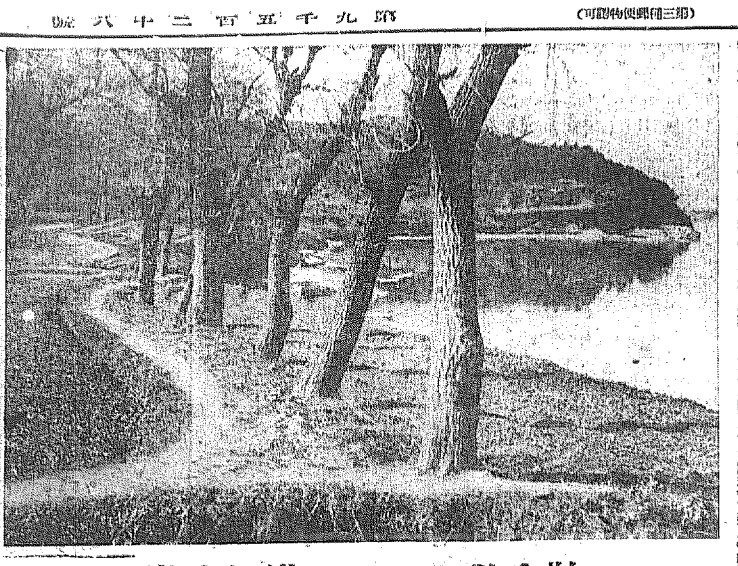

散步慾をそゝる漢江南岸
─漢江の流れにそつて上る素晴らしい散步道─

艦上攻擊機 墜落
三名重傷

【館山電話】六日午前十時二十分ころ館山航空隊九三式艦上攻擊機三〇九號機（吾木中尉操縦、芝崎兵曹長、石塚三等兵曹搭乗）は館山灣上を飛行訓練中突然發動機に故障を生じ同飛行場前方館山町の畑の中に墜落搭乗者三名とも重傷を負ひ吾木中尉、芝崎兵曹長は生命危篤である

偵察機墜落 二人即死

【大阪電話】六日午前十一時十分大阪步兵第八聯隊との對空射擊演習中であつた八日市飛行第三聯隊偵察機一機が低空飛行中大阪市地區今福町の廣場に墜落し操縦者佐々木軍曹、同乘者偵察將校北川紹吉少尉は即死した

熱海線等の開通で 貨客の賃銀下げ
遂に營業キロ本位に決まる
全く痛しかゆしの鐵道局

【東京電話】きたる十二月一日熱海線と岩德線が開通し、東京下關間の距離は四三キロ半を短縮されるので現在の賃金を安くするか否かについて鐵道省で熟慮の結果、現在の

熱海線の交通量は貨客收入一ケ年百三十萬圓岩德線百萬圓計二百三十萬圓の減收を見ることに然し一般乘客及び荷主のため實際キロに依る新運賃を實施することとなつた、この決定には省議紛々としたが、營業キロは慣例を破すとの理論が勝をしめて鐵道省でもこれ等の行がかりを捨て、公明正大な實際キロ運賃を實施する事となつた、當局では切符改版を新に起し

五十萬枚の新切符を各驛に配布するためには數ヶ月の準備を要するので手配に着手することとし、近く新運賃を發表する筈である

牛、汽車と組打ち
勝負あつた！牛敗け

珍！牛が機關車を襲撃して怪敗した話─五日午後七時頃木浦發京城行第三〇二列車が湖南線務安驛三鄉間を驀進中、線路脇で遊んでゐた放牛が列車に脅かされ怒り狂つて猛然角を振り立て機關車めがけて突進を試み、機關車のエヤーパイプを打ち毀したが遂に無殘轢殺され、これが爲め列車は修理のため約卅分間立往生した、この勇敢な牛の飼主全南務安郡三鄉面龍浦里李西さんももう怒るに怒れず悄然として引取つた

市民慰安螢狩り大會
六月九日（土）日沒から獎忠壇公園で

本社は市民慰安のため螢の名產地京畿道楊州郡石山寺附近に社員を派して取寄せた石山螢十數萬匹を獎忠壇公園一帶に放ちこれを自由に取つていたゞく螢ホタル狩り大會を催さんとするものであります

餘興 打揚煙火數十發、野外映畫大會 ビクターレコード演奏等

主催─京城日報社

鐵道高速化で 燃料に一苦勞
技術その他の研究

鐵道局では過般二回に亘つて行つたスピードアップ試驗の結果、燃料消費量が豫定より約二割方超過するため
一、…
二、ボイラーの改善
三、火夫の技術的研究
三、炭質の研究
の三項目をあげて改善に努めることになつた

總監明夕歸城

今井田政務總監は南鮮視察中の所七日午後五時着列車にて歸城の筈

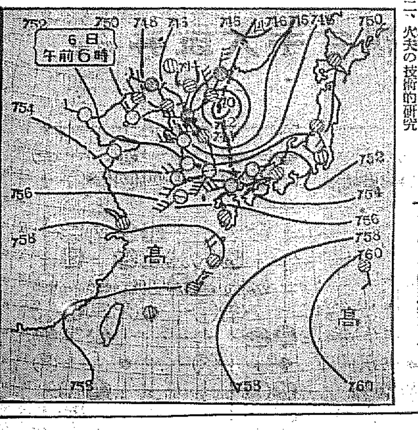

廿餘名の警官隊で 合百師大檢擧
仁川取引所の附近に巢喰ふ
五十四人にお繩！

【仁川電話】仁川署では六日午前九時半同署山刑事部長以下廿餘名の警官隊が三班に分れ、仁川取引所を中心に附近の米仲買店を根城に街頭賭博を開帳してゐる常習合百師五十四名を一齊檢擧した

權舍の儀と墓所祭 嚴かに行はる
東郷元帥の英靈は
永へにいと安らけく眠る

【東京電話】東郷元帥の國葬後第一日、六日午前七時から元帥邸では正廳の間で斂葬後一日の權舍の儀が嚴に有馬委員長、加藤祭主以下諸員及び彪氏を始め親族參列の下に執り行はれ午前八時終つて後一同は自動車に分乘英魂永へに眠る多磨墓地に到着、十時三十分青葉がさわやかな風にゆらぐ中に白木の墓標が飾られた墓所前にて斂葬後一日墓所祭の儀を行はれ獻饌祭詞奏白について一同禮拜して式を終り一同は未亡人が淋しく留守を守る元帥邸に引揚げた

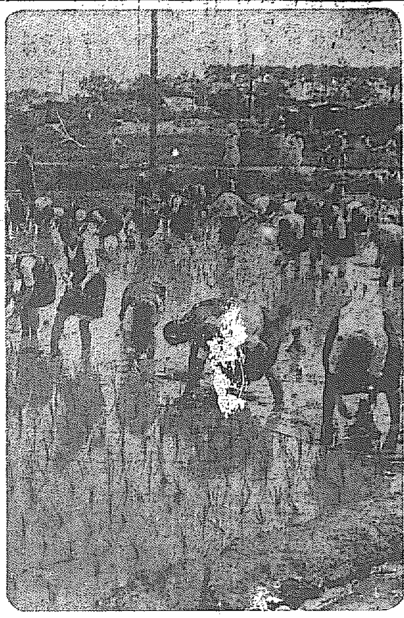

女學生さんの田植振り（京城女子高普生が六日朝十時から京畿道種苗場で）

命とりの蠅！便衣隊を退治
七日の京城防疫週間

傳染病撒布の怖るべき便衣隊─七日は京城府防疫週間中の蠅取デーであるが府當局では傳染病都市京城の汚名一掃を期し得難い絶好機として是非一家こぞつて蠅取りを實行し、併せて其の發生原因を徹底的に驅除したきものと希望してゐる、尚當日は午前八時から各府及び校區の南部通學校で衞生講話を無料公開する

天然痘 好成績の
昨年の一割

本府衞生課の調査による四月以降の患者は去る二十七日までに…生は九名で、一月以降の累計患者は二百九十五名でうち死亡七十一名で全快その他で現在患者は僅に四十四名の患者で昨年同期の一割にも當らぬ好成績で、京畿道、慶北の如き發生地は何れも滿洲よりの傳染系統である

食卓の友
玉園煮
昆布と田麩の佃煮

行き倒れ

六日午前十時半頃京城府東部黃金町一〇八の裏土木部…

慶北で廿五隻
行方不明となり大捜査

【大邱】慶北警察部に六日本府午後一時着電―六月五日午後五時頃から西の強風あり慶北道の管內にいわしの漁船二十五隻未だ歸港しないので、行方不明とみて大捜査中、何內譯左の通り
▲浦項六隻▲丙旅十隻▲干馬九隻

甘栗太郎
京城へも參りました
どうぞよろしく
本町一丁目・電本二九（廻）番

池田警務局長
けさ春川へ

六月朝春川へ江原道警務機關のため出張、十日頃歸城

京畿郡守會議
七日から開催

府尹會議と合議して行はれる京畿道二十ヶ郡々守會議は、七日から松本知事統裁のもとに行はれる、第三日の九日には十一日から開かれる警察署長會議に出席する署長と、農村振興運動についての協議打合せを行ふ豫定である

土管の中に三十歳前後の住所身元不明な朝鮮人婦人の死體を發見し警察署員檢屍の結果行路病死と判明死體は府廳に引き渡した

松田局長歸城

松田專賣局長は東郷元帥の葬儀參列の爲東上中、六日朝歸城

京城宿泊所
七百人增す

簡易宿泊所として京城府內勞働大衆に歡迎されてゐる府營、和光兩宿泊所の五月中に於る利用者は總計四千六百七十七名で、うち府營は一千四百四十四名、和光三千二百三十三名で、前年同月より前者は約七百名後者は約七百名の增加を示してゐる

鳥取縣下の 大火

【鳥取電話】鳥取縣西伯郡大幡村字吉定の一民家から六日午前六時半頃發火し昨夜來の強風に火は見る見る燃え擴がり、同村役場、郵便局、巡査駐在所等を燒き目下（十時半）延燒中であるが電信電話不通のため詳細不明である、伯備線根雨驛および溝口驛附近も火の粉が飛び目下列車不通となつてゐる

あすの天氣 7

六日の概況

低氣壓は城津南東沖合に出て七四〇粍を示し又黑龍江中流に七四四粍のものがあり一本の不連續線はこの兩者の中心を結び更に南方山陰地方に延びてゐる、小笠原附近に七六〇粍のものがある、天氣は滿洲朝鮮北部及北鮮地方以東は曇り時々雨、遼寧、元山では雨であるが支那京仁地方南鮮及九州中國は晴れてゐる又牛島一帶に西寄りの風が吹いて氣溫は平年並又は一度の高目であるが京仁地方は一、二度低い

あすの豫想

城津沖の低氣壓は本日中に東北東に進行して明日牛島を遠ざかるから牛島一帶に風弱く天氣も良好の見込であるが北部は幾分曇り氣味であるだらう

豫報	晴一時曇
六日	正午 二六・一度
五日	最高 三三・三度

潮時
六日 午前高潮 午後高潮
七日 〇時20分 一時四〇分 一時七分

投網・釣具
麻糸製 五分目 一尋 八圓 四分二尋 十圓
四本ツキ釣竿 三十錢ヨリ
其他 綿糸 釣針 カスミ網
漁網漁具御用 京城水標町二丁目
吉備商會
御申込次第カタログ進呈
電話本局三一四四番 振替京城四三二八番

A-68
ビクターレコード 五三二二五 [illegible]
地上の星座
松竹蒲田映畫「地上の星座」主題歌
西條八十詩・佐々木俊一曲
獨唱 井崎嘉代子
蒲田映畫「地上の星座」主題歌
島田磐也詩・西條八十補作
（面B）川原鳩なら 篠山一郎

實物界の寵兒
オープンシャツ
￥1.60 ￥2.00
塚谷洋品店

せきどめ
特効吸入藥
カンピロン
感冒 肺炎 百日咳等

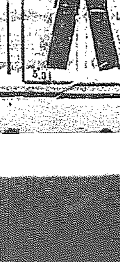
腹のゴーストップ
サロミンで事故なし
胃腸藥
サロミン
一ヶ月一・五〇

本町一丁目 蔦屋 電本三六八

專賣特許
万力糊
紙布が簡單に接着となる家庭、病院、工場に常備御用を乞ふ（說明書無代進呈）
京城府黃金町一丁目 合資會社 万力商會
電話本局 二九四四番 振替京城二一九三四番
接着製造工業 建築用諸接着 消防ホース修理 百八十封度耐壓 木皮ゴム製品 修理至極簡便

株式會社 京城德力
京城明治町
電話長 一五七二 二〇八八 三九三九
本局
御來客用 四〇三七
金銀 白金 高價買入

テントは京城駅前中西テント

於全鮮清酒品評會
每回優等賞 連賞受盃 總及領
濱田酒造場 馬山 元造 譲 ハマツル

阪井耳鼻咽喉科醫院
京城本町一丁目入口 醫學博士 坂井清 電本四二二六番

預金利率改定

一、定期預金 年利四分以下（据置）
一、當座預金 日步金三厘以下
一、特別當座預金 日步金七厘以下
一、通知預金 日步金八厘以下
右昭和九年六月十一日ヨリ實施

昭和九年六月六日

朝鮮殖產銀行
株式會社 朝鮮銀行
株式會社 第一銀行 京城支店
株式會社 安田銀行 京城支店
株式會社 三和銀行 京城支店
株式會社 十八銀行 京城支店

預金利率改定

一、定期預金 年利四分五厘以下
一、當座預金 日步金四厘以下
一、特別當座預金 日步金八厘以下
一、通知預金 日步金九厘以下（据置）
右昭和九年六月十一日ヨリ實施
但シ十八銀行ノ定期預金ニ限リ年利四分二厘以下トス

昭和九年六月六日

株式會社 朝鮮商業銀行
株式會社 漢城銀行
株式會社 東一銀行
株式會社 海東銀行

耳の病に
耳鳴り、耳だれ、難聽、中耳炎、…
東京市大森區…
阿波屋藥店 電一四八七

桃屋の花らっきょう

便所くさみ止 特許 イマヅ芳香油
臭氣を止め芳香を發す

改名御披露
新綠初夏の候大方御客樣方益々御機嫌能く渉らせられ誠に大慶至極に存じます扨て私事は去る四月一日「瓢たん」を引受けましてさゝやかな料亭を經營致して居りました所今回室內の改造その他の設備を完了致しましたので名を「きく廣」と改め愈々御客樣本位の至極御安値主義に營業致すことになりました就きましては當樓の「きく廣」は元巴城館の跡で伊藤公爵が御來任前屢々御遊びの昔第一世の統監さしたる由緒あるお家であります今日では文化の御起きされました由緒あるお家でありますから只今は殊の外明るい誠に氣持のよい遊びゴルフ眼下に眺め夜分は又くに注意を拂ひ材料を嚴選し小宴會には是非一りまするに料理に季節くに努めてをりますから御會席、御路次なりに必ず皆樣方の御叶ふやう誠心誠意を盡しますから御會席、御家族御同伴の「本ブラ」の御歸り先づは二次會又は御立寄り下さいますやう呉れ〳〵も御願ひ申上ます度御改名御披露の御挨拶を兼ね行く末永く將來の御愛顧を重ね〳〵御懇願申上てやまない次第で御座います 敬白
京城本町二丁目
電話本局二〇四三番
料亭 きく廣

景勝の漢江岸巡り

それは京日アルカウ會の主催です

京城の『水』はどうしてお臺所へ

婦人見學團は水源地へ

健康京城の設計

防疫週間最終日『健康日』十日

この十日の京城防疫週間最終日の健康日に、健康と趣味の素晴らしい催し……京日アルカウ會主催では新緑の映え匂れた、漢江河畔のそぞろ歩き、また、京日婦人見學團では『水源地見學とイチゴ園見物』が催される ×

婦人見學團は午前九時東大門驛に集り、開九時半の汽動車に乗り込んで纛島驛に下車します、神臨の新しい池大な漢江河畔で僥興の引網が行はれます。漁網帥る河魚の…跳石里に向けて蹴設します、途中

一方京日アルカウ會の一隊は勿論老幼男女を問はず參加出來ます午前八時漢江神社に參集まづ明水臺の茶の花をぶら下げ同二十分コースをターをそれぞれ手土産にこの日の行楽を終ることになつてゐます

この水源地には新緑の山々に取り囲まれた清冽な水を湛へる……ひに京城の水源地へ！ ×

こゝで、京城四十萬府民が命と頼む水道水がどんな方法で作られるか、お臺所で安心して使へる水の消毒法から大掛りな濾過や貯水の模様など見學します、それから昨年新設された『靈井』なども目新しい珍しい新知識です。この邊一帶はピクニツクに好適の場所

こゝで靈泉を酒まし、こゝから三班に分れて、流川、戸村、島嶋各農園に行き、よくうれたイチゴをたんまりと倶しい野菜へつめ込みます。その上お土産には一籠十錢の新鮮な苺を差上げます、弟妹は記念エハガキを、御老人にはアスターをそれぞれ手土産にこの日の行樂を終ることになつてゐます

新緑と水との美しい景色の中を賞し、陸奉恩寺を經て纛島に赴きます、この組では、明水臺集合地へ先着二百名にお土産の苺一個づゝを差上げ參加全員に家庭薬アースターを差上げます。このコースは漢江河畔に沿ふてローカルカラーに富んだ山と水との色合はとても素晴らしい景色でキヤメラマンのために面白い野外撮影會が行はれ審査の結果等級を決め一等にはカツプと金メダルが贈られます ×

奉恩寺は禪宗の大本山で京畿道保護記念木に指定されてゐる銀杏は樹高さ六米餘のとてつもない珍しい名提樹がありますから、このチヤンスによく見て置いて下さい ×

さあ――新緑の郊外は招きます風薫る青葉繁る漢江河畔へ、京城府民は一人殘らず飛び出しませう輝しい健康奨勵のため、そして『健康京城』建設のため ×

會費京日アルカウ會の分は十錢、婦人見學團は汽動車賃です、御持參のこと……本社事業部へ早くお申込み下さい

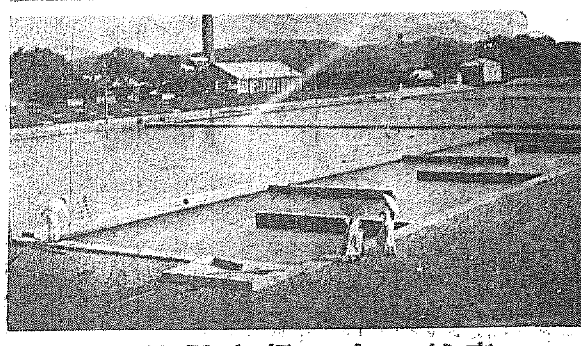

京城の命の綱水源地

婦人見學團を待つてゐます

ナマリ料理

一寸蒸して冷やしマヨネーズをかけるか、混ぜまぜならホワイトソースをかけます、添へ物としてはトマトやさやゑん豆を鹽ゆでにしたものか、ソラマメをはじき出して鹽ゆでにしたもの、生のきうりをそへても結構です、ホワイトソースの時はボイルポテトとか、さやゑん豆をバターでいためたもの、豆をゆでたもの、ソラマメをゆでゝいためたもの等を添へます又ナマリをそのまゝバターで焼いても美味しいものですし、アンカケにしても宜しいものです

朝鮮名物　金剛飴　龜屋

昇段大手合棋譜【八】

日本棋院　四段　島村利博　先番　三段　宮下秀洋

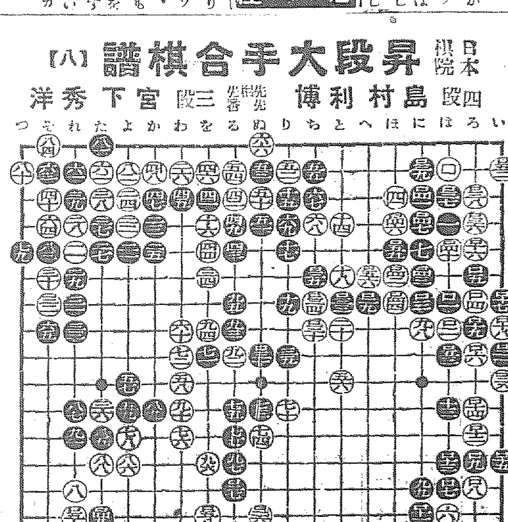

●□四三　に三	○□四四　ほ六	(分)
●□四五　に六 8	○□四六　ほ七	
●□四七　劫トル	○□四八　ほ四 10	
●□四九　に四 3	○□五〇　劫トル 2	
●□五一　た十三	○□五二　れ十三	
●□五三　劫トル	○□五四　い二 4	
●□五五　は九 4	○□五六　劫トル	
●□五七　ほ五	○□五八　へ六 5	
●□五九　劫トル	○□六〇　を十三	
●□六一　る十 12	○□六二　劫トル 3	
○□六三　劫トル	（一分以内は切捨）	

對局者の言葉

開始時(白四・四一)　總計(黑四・三三)　（制限時間各八時間）

（白）ロ四二のノゾキは、ロ四十の時からの豫定の行動です（黑　ロ五七の劫トリで『ほ八』からキッても、白又劫トリ黑『に九』のアテ白ツギ黑『へ八』の時白『へ九』にオサへられ其時黑『ほ十』あたりに一若補はねばならぬので、そこで白『ほ二』とオサへられて此邊の黑は取られます、其の代り黑『と十二』邊から打つて此邊の白は取れますが、此の振替りはどうかと思はれますので――

戰の跡

●黑ロ四一以下白ロ五十まで必然であるロ白ロ五二と劫をあやまつて活を求めたのも是非なき次第で黑ロ五三とキラれる事になつては鳳雲漸々急を告げて來た

朝鮮化學會例會

八日（金）午後七時半より總督府圖書館に於て例會を開く講演「朝鮮産性植にみる低血糖發現機轉に關する研究」城大醫學部教授醫學博士徳光美福氏

一船舶職員の試驗

遞信局木浦海事出張所では六月廿五日より乙種一等運轉士以下發動機船二等機關士までにつき臨時船舶職員試驗を執行するが、受驗希望者は卅四名

婦人見學團

靑葉の郊外へ

京城水源地と苺園の見物

募集

◇餘興とお土産

◇場所　纛島水道水源地並にいちご園

◇日時　六月十日（日）午前九時東大門京城軌道東大門驛集合、九時三十分發車（纛島行電車は東大門電車課前下車）

◇會費　一人金貳拾錢　軌道料金は普通なら往復十八錢です、またこの中には「いちご」をたべる代金も含みます（小人も軌道の都合により同額）（當日御持參願ひます）

◇申込　『はがき』にて京城日報社婦人見學團係宛

◇晝食　各自御携帶のこと

◇設備　休憩所並に湯茶の設備あり、イチゴを接待します

全部消毒　イチゴは全部京畿府衛生課の好意によりカルキ消毒を施したる上御接待することゝなつてゐます、また軌道車も防疫週間にふさはしく消毒します

漢江畔にて引網の催しあり、お土産に記念エハガキとアースターを贈呈、なほ土産物の販賣を行ひイチゴ園の方で販賣する事になつてゐます

當日は防疫週間最終日

主催京城日報社婦人見學團

胃腸病二題

神經衰弱や腸閉塞後の疾患等

紙上病院

回答　醫學博士　本田建義

【問】私は十九才ですが約二年程前から左の様な病がありますが胃腸病でせうか病名と良い手當方法を教へて下さい症状は食後時々直腸から胱のある處が重苦しい食慾は普通ちよつと食べても胃部が苦しくて呼吸が苦しいそして鬱腹感が起る時々曖氣がある胃がもたれる時が主なるものです、また二年程前から度は苦くて蒸水ばかりです、淡い時は黄色の水の様なのが出る又時々だ液様なのが出る時はかんでもく出ませんそして時々頭痛が致します（A生）

【答】其の消化器の異常は胃擴張でなく神經性消化不良症だと思はれます。本病は神經衰弱症『ヒステリー』『ヒポコンデリー』等に於て良く併發するのでありますが原因としては神經質的素質の者が疲勞すると同時に消化し易く且營養に富める食餌を攝り内服藥は成るべく用ひない方が宜しいです。其の他適度の運動や冷水摩擦等に依り身體の強壯を圖ることが必要であります。次の病の異常は慢性鼻『カタール』だと思はれます。本病は急性鼻『カタール』の再三の反復、外來の刺戟即ち蒸氣又は慢性傳染病なるものに罹り易く其の他職業的疾患として冥冷に關係する職工や喫煙中に作業するもの乃至紡績工場を吸入する機會多き職業等に多く特に喫煙を職業とするもの等に發生に多いのであります。療法としては洗滌法、收斂法、外科的療法等ありますが何れも專門醫に就き治療を受くべきものと思はれます。尤も攝生を重んじ規則正しき生活を營み皮膚の抵抗を強くする冷水摩擦や夏ならば海水浴等一般強壯療法は非常に效果があります

胃酸過多症

アルカリ性藥劑と脂肪食をとること

【問】二十一歳の男です三年前より消化不良で苦しみましたが昨年一月よりだんだん重くなつて今年はほんとうにたまらなくなりました先づ食道の分量は普通の人より多いらしく、殊にでも食べたいのです食後二時間後けだんだん痛くなつていたい所がわからぬくらゐに腹全體痛みます痛みが止むと又胸がびつくりしたように急くにおろくしてたまらなくなります運動は何時もやつて居ります又醫療や色々な醫藥を今迄服用しましたが何等効力が無かつたのです（苦悶生）

【答】貴下の病氣は胃酸過多症一名酸性消化不良に違いないと思はれます。本病は胃潰瘍、神經衰弱症、『ヒステリー』等に併發し又は慢性胃疾患、膵臓分泌障害、生殖器障害等に依り反射的に來り或は飲酒の濫用、喫煙過度、香料の多食等に依つて發することがあります。療法としては原因的疾患を治し其の他『アルカリ』性藥劑が必要で食餌としては脂肪類が宜しいのであります。理學的療法として電氣療法は非常に效果があります。醫療的にも必要ですが之等は醫師の治療に關するので茲に略します

腦炎減る

まだ安心は出來ない

昨年末から一時猖獗を極めた流行性腦脊髄膜炎も當局の必死的防疫によつて下火となり、五月廿七日から六月三日まで一週間の發生患者は京畿道六名、黃海道三名、慶南、咸北各一名計十一名で一月末の累計發生患者は三百六十七名であるが、う年死亡は百六十一名で現在患者は九十一名であるが尚は安心を許さない

家庭メモ

蠅の退治法

蠅を退治るには、小さい籠に餌を入れ、籠の口に紐をつけてつり下げる樣にします。これを蠅取十字のハジか、紐物をかける時に用ひるハジで、夜天井にとまつてゐる蠅の下にそつと持つてゆき、ゆすぶると、不思議にポトポト籠の中に落ちて來ます

OB軟式庭球

十七日・第四回大會

京城OB軟式庭球聯盟では十七日（日）午前十時より龍山鐵道コートに於て第四回全鮮OB庭球大會を開催する出場資格は三十五歳以上、申込締切十三日まで京城府廳會計課藤田氏宛申込のこと

似顔畫家

二川新氏

來城滯在中

街のポエーム二川新氏は似顔繪をかくこと一萬枚、鉛筆一本を資に滿洲への行脚をつゞける途中入城、作品を本町明治製菓に陳列中であるが、十分間にてその需に應ずる

〃〃〃『きく園』の女將は健笑〃〃〃

京城久の美人仲居南部うめさん、かねて本町二丁目天眞樓前に料亭〃ひようたん〃を開業して皆御贔屓がなが出してゐたが今度〃きく園〃と改稱

〃御評判はぜひ一度御來店下さつてから御確にして下さい〃となかなか鼻息が荒い

讀者欄

▲府内で歐文タイプライターを二時間位習はしていたゞけるところはありませんか教へて下さい（子）

▲私は茶道に趣味を持つ十九歳になる娘です師匠を御世話して下さる方御座いませんか當方は二十九歳になる…ですが龍山漢江通り附近で靜かな六疊又は四疊半位で家庭的に御世話して下さる方……

バンサ　發聲版七巻

小倉博士獻身苦心の結晶

記録映畫として我國の誇

小倉博太郎博士一行がボルネオの奥地、獰猛なダイヤ族の中心部落に入り、そのめづらしい部落生活、結婚式、原始的風俗などを、異常な困苦と良心をもつて探り、紹介した七巻、解説は鈴木重吉、録音はP・C・L ×

記録映畫の洪水のなかにあつて學術的興味をもつた紀行的實寫として、また世界的にも誇るべきものとして絶讚を博してゐるもの、次週京城中央館上映

けふから演藝館に

『召集令』へ期待

劍人伊村とその一黨の熱演

曲人氣盛んな劍劇の雄伊村義雄とその一黨は本社後援の下に今宵六日から京城演藝館に開演される初日の出し物は既報の如く『血櫻茂兵衛』『闇から躍つた伊太郎』『召集令』とともに一郎十八番の物で殊に『召集令』は伊村が誇る最大な劍劇でこれだけでも十二分に觀客を滿足させることが出來よう、加へて一座の熱と意氣に燃える劍劇は、これまでに京城におとづれた劍劇の多くとは斷然異なり、そのものすごい點は定評のあるもの、伺一座は六日挨拶のため本社を訪れた

（寫眞は右から伊村義雄、堅井ホシロけさ本社來訪）

新興劇一黨

新興で發聲計畫

最近、監督のみならず俳優の顔ぶれとして活躍目ざましい新興劇の一黨が今夏を期して愈々映畫への進出を策し、八月の興行を休演として、先づ新興キネマと提携し、第一回トーキーを一黨總出演の下に製作すべく同社側と交渉中であるが、之が實現を見れば、澤正節かなりし頃の同劇團がマキノ省三氏と組んで『國定忠次』『月形半平太』を映畫化した文藝家協會時代の試みが久し振りに復活される譯で、島田正吾、辰巳龍太郎の人氣スターをはじめ大衆的人氣を獲得する同一座の強力な顔觸れによる作品のドローイング・パワー絶大なるものありと考へられ、映畫興行街に一波紋を投ずることとなららう

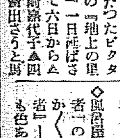

▲五日封切のビクターの『地上の星座』一日延ばされて六日からΔ四家文子にかはつて松田さうと歌ふ吹込み者は新進士何某代子Δ四

サイレン

◇朝日座開演中の『江戸嫁猫八』その物眞似にえらい感心した客の一人岡崎猫八を招いで吹かせ猫をとらず肝八を作す

◇『狂恋のモンテカルロ』漸く大正館の手へ、恐ろしく繋れまはされたこの映畫、題目そのまゝ

◇風呂屋ののれんが『月よりの使者』の宣傳のれんに早變り、なかなか味のある『館よりの使者』――ところで一雨氣の毒にも色あせる

カをかけてゐる新人△由來このレコードは松竹の映畫主題歌▲最近流行歌が往年のむしかへしとあつて各映畫會社とタイアツプしたことは往年に盛せる▲ポリドールの六月ヒツト『月形半平太の唄』など最も顯著なもの▲音頭舞踊時代の次に來たのは即ちこの映畫主題歌

今晩のラヂオ

◇第一放送

午後六時（金）落語會屋氣樓を語る（テキスト二八ページ）

同六時二〇分（東）コドモの新聞

同六時二五分（東）ことばの講座　九十郎と共分類

同七時三〇分（大）落語會　大阪を語る

同八時四〇分（大）田楽

八時五五分（東）小唄

同九時五分（東）落元

向題の名篇滿載！空前の大出來榮え

讀切大長篇　股旅小説　心中火取蟲　子母澤寛

やくざの哀愁！身を灼く悲戀！

仁愛に生きる男一匹を描いては、正に天下一品の作者が、特に近來會心の作と誇る大巨篇——男がよくて、度胸があつて、その上腕つ節がばか強い、だが持つて生れたやくざ稼業の幸太郎、南葉の木倉路でゆくりなく深い仲となつた芸妓のお君、それが長年つけ狙ふ親の仇の一粒種とは何たる因果だらう。見よ！血の雨ふる大修羅の中に色彩られた悲痛の戀！飛んで火に入る夏の蟲！

大熱狂の問題小説愈ゝ佳境　戀愛小説　愛の障碍競走　菊池寛

若き大富豪の御曹子の身に突然と湧いた……と姉弟と、その間へ割込む富豪令嬢、愛の大障礙！

洋妾情史　唐人お才　外人と若侍戀の神秘！　村松梢風

戀愛小説　七色の太陽　愛か死か？嵐の海の悲劇　中村武羅夫

新劇脚本　影の女　世相の裏を描く人間劇　金子洋文

文壇名家寫眞帖　富士漫畫大笑館　噂の人漫畫訪問

大特輯讀物　天覽武道大試合

見よ、不朽に傳ふべき昭和の名試合！

劍道戰　劍尖火を吐く　望月榮峰

柔道戰　肉彈相搏つ　梶野正義

武道家最高の譽れ、一試血湧き肉躍る！

長篇大講談　寛永三馬術　大島伯鶴

時節柄、武道精神高潮の名講談

晴れの網繩武場で大禮の涙を呑んだ筑紫市兵衛、意地を立て、恩口雜言、無念……

快俠小説　地獄往來　浪六　村上

人情物語　楊子檢校　入澤峯　扇橋

時代小説　戰國の臆病者　大崎　上邦

豪勇か智略か、笑はれ者の臆病武士が大活躍！

事實物語　涙の甘露園　若林陶羅雄

一優秀兒氏　幼い頃別れた妹を戀して十數年、あはれ妹の失戀自殺、自らも死を企てて不具の上、生き殘り、幾多不幸な幼少年の慈父となつた大美談！

時代小說　坊樣羅五郎　白井喬二

現代小說　燃える處女林　三上於菟吉

滑稽小說　無軌道青春　佐々木邦

小說會　善は滅びず　佐藤紅綠

漫談　西の大會

▲役者へ弟子入り　和田邦坊

▲碁將棋何でも來い

仁俠小說　夏祭り小判の塩華　磯村野風

痛快物語　ハチロー自叙傳　サトウハチロー

眼や、かな夏祭に仲間はずれの男の子、新四郎五郎の眼にホロリと一雫、天晴れ男劇出し大喧嘩

若い日のハチローをめぐつて……

日本で初めて見る恋愛怪奇小說　山恋ひ乙女　正木不如丘

戰慄の秘密　怪奇の謎

七月號　富士

定價五十錢（送料三錢）　大日本雄辯會講談社

急轉直下的に

京城組合銀行が預金利下を決定

定期預金は甲銀四分乙銀四分五厘に 日步預金は各一厘下げ當座は据置き

來る十一日から實施す

最近の金融情勢は內鮮ともに緩漫の一路を辿り、各種金融機關の預金利下は唯時機の問題とされ、特に朝鮮においては朝鮮信託が率先預金利下を斷行し、金融組合聯合會も甲乙種利下を發表するとともに、乙種銀行も甲種銀行に歩調を合せ利下を斷行すべく待機中であつたが、去る四日京城組合銀行各行首腦は集會所に朝鮮、預金利下につき協議の結果、預金の內地乙種銀行利下を待つ事なく、甲種乙種共に來る十一日から左表の如き預金利下を實施する事に急轉直下の決定をみ、六日正式發表した。その結果、甲銀の定期預金は二厘下げの四分となり、內地甲種銀行現行率三分七厘に對し、五厘開きから三厘開きへ開寄せした事となり、他方乙種定期預金は五厘の大幅利下げで、甲種銀行との開きは在來の八厘から五厘へ縮少するとともに、內地乙種銀行との開きも八厘から三厘への大幅開寄せをみたわけである。尚特當通知、雜預金等の日步預金は甲乙共に、各一厘下げ、當座預金は据置きである。甲乙各種預金新率は左の如し

	甲種銀行	乙種銀行
定期	年四分	年四分五
特當	日步七厘	八厘
通知	同八厘	九厘
雜預	同八厘	九厘

い、たゞ朝鮮信託への預金逃避に多少見込まれてゐるが信託自身が遊資を抱き込んでゐるから大口預金の流入は餘り見込まれない

預金利下げ事情

預金增加に伴ふ遊資處分難 貸出は飽和狀態

一般に京城組銀が急轉直下的に預金利下を斷行した諸事情につき各行當局の語る所を綜合すれば左の通りである

一、最近の內地における金融緩漫狀勢は愈よ本格化し、地方銀行貯蓄銀行等の利下を求みてゐる許りでなく、乙種銀行の利下げも必至とみられ、低金利大勢は當分動かぬとの見透しがついた

二、鮮內の金融情勢も內地同樣で、たとへば五月末京城組銀帳尻を一瞥すれば預金合計一億二千五百萬圓に達し、前年同期に比し約四千六百八十萬圓の激增をみてゐるにも拘らず、貸出の方は一億一千百萬圓にすぎず、之を前年同期と比較しても僅かに一千百萬圓の增加で、遊資處分難の傾向は顯著となつてゐる

三、從つて各行間の貸出競爭を現出し、貸出金利は可成りに先走つて低下し、たとへば米擔保金融の如きは、一流所は殆んど低資と同率となり、綿布系擔保貸でも一錢六、七厘を唱へてゐる

四、その結果、銀行の收益減を招くは當然であるが、今期はともかく、貸出面の伸大によつて收益減をカヴァーし、また遊資の一部を乙種銀行が共通に所有する高利率借入金の返還に充當して業績惡化を防止し得たが、今や貸出面の增大も漸く限度に達し、しかも新規貸出などは、期待出來ない情勢にあるので、この上はコスト切下以外に對策がない

五、斯樣な事情は各種金融機關共通の現象で、これが對策として朝鮮信託だけは率先利下を發表したが、金融組合も、貯蓄銀行も組合銀行側の態度決定を待つて善處せんとする意向が明白となつた

六、時期に關しても今月末で上期を終り、各種に決濟もつき、しかも來期早々夏枯れの一大緩漫期を迎へる事となるので、いまが預金利下斷行の絕好機會である

預金利下げ 影響薄 朝信へ多少移動か

四五厘の利下げをして四分三厘程度に利下げするのであらう、實施は七月一日からと思はれる

貯銀も追隨せん

甲乙銀行の預金利下に伴ふ貯銀も當然利下をなすものとみられてゐるが既に金融組合も利下をなす意向であり、朝鮮信託も通知五分二厘に利下による銀行の影響は大體少いものとみられる、貯銀の定期は現在四分七厘であるから乙銀が四分五厘に利下げすれば少くとも下げ遊資過剩に惱んでゐる時である

鮮內各地銀行も京城に追隨利下

本日京城より通知

京城組合銀行では別項の如く預金利下げに決定したので本日鮮內各地組合銀行に通知を發したが各地組合銀行でも右通知に接すると共に今明日中に夫々協議の上京城組合銀行の利下率を標準に利下げすることになつた

全鮮手形交換

京城手形交換所調査、五月中の鮮內手形交換高は二十二萬八千八百十六枚、一億一千六百九十七萬九千三百二十七圓で前月中に比し二萬六千九百九十五枚、八百四十二萬一千二十七圓の增加、前年同期に比し一萬八千九百四十七枚、二千百十一萬五千七百五十五圓の增加である

京織ゴム組合 生產制限や共同購入を協議

京織ゴム工業組合では、五月上旬組合創立を終り、組合統制を實施中であるが、最近のゴム原料の暴騰に鑑み六月一日より組合協定値段の三割引上を實施したが、引續き中旬中（十五日頃）評議員會を開催、次の事項を附議する

一、生產制限の實施

二、原料、附屬品の共同購入問題

右は相當異論ある模樣だが、共同購入、就中原料ゴム、生末綿、靴紐、ズック等は業者待望のものだけ注目される

五月中の朝鮮對外貿易概算

五月中の朝鮮對外貿易概算額、本府發表は次の通り

▲輸出五百十三萬五千圓▲輸入八百九十五萬九千圓▲計千四百九萬四千圓▲入超三百八十二萬三千圓で前年同月に比し▲輸出において百三十六萬三千圓▲輸入において二百十七萬五千圓▲計三百五十三萬八千圓各增を示してゐる、なほ、一月以降累計は▲輸出二千百六萬九千圓▲輸入三千五百四十四萬七千圓▲計五千六百五十一萬六千圓、▲入超千四百三十七萬七千圓

護謨靴輸出激減

五月中のゴム靴輸出は僅に五萬七千圓にて前年同期に比し二十一萬二千圓の大激減である比率にするとまさに前年同期の五分の一に激じたことになる、四月から輸出減の傾向があるが主因は原料ゴムの騰貴である、昨今多少買氣が持直した氣味もあるが、なほ減少が續くとみられる

糸價に伴ふ掛目の變動

蠶繭の値基協定は昨報通り生產費二百五十圓掛目十六掛と南鮮六道標準を決定、各道產業課と各製糸側との正式協定はこれを基準に上旬中に大體決定する事となつたが、この公定標準により糸價變動に伴ふ掛目の變動は次の通り（總督府農林局調査）

糸價（圓）	掛目
四〇二—四一八	一〇
四一八—四三四	一一
四三四—四五〇	一二
四五〇—四六六	一三
四六六—四八二	一四
四八二—四九八	一五
四九八—五一四	一六
五一四—五三〇	一七
五三〇—五四六	一八
五四六—五六二	一九
五六二—五七八	二〇
五七八—五九四	二一
五九四—六一〇	二二
六一〇—六二六	二三
六二六—六四二	二四
六四二—六五八	二五

鮮米輸送契約上の癌 割戾し問題

月末協議紛糾せん

鮮米輸送契約上つねに鮮航同盟會對設聯、設聯對內地荷主、設聯內の各設組間において爭となつてゐる、各港荷主割戾し問題の根本解決のため總督府のきも入りで六月三十日頃京城において鮮航同盟會、設聯、物聯合會、內地荷主參集、慎重に解決策を協議する事となつたが、最も難點は割戾し問題の解決であるとみられる

現在鮮航同盟會の割戾し種別は次の通りである

一、期末戾し、一五分、船會社より出荷主に交附し、昭和七年よりこれを出入荷主折半してゐる

二、現場戾し、最低三分より漸進にて一割二分まで、出荷主の所得

三、入荷地戾し、公定率なく入荷主に最低三分最高五分見當の割戾し

鮮內ゴム統制進展

三井背景に南鮮に合同會社 愈よ第二次工作へ

鮮內ゴム工業統制は釜山、大邱中心の南鮮統制、京仁中心の中鮮統制、平南の西鮮統制と大體組合組織の第一次工作を完了したが、更に統制をより強化する合同會社設立運動が夫々ねられてゐたが、まづその先鞭として、釜山、大邱及び湖南を中心に新合同會社南鮮ゴム工業株式會社（資本金二百萬圓）が三井を背景に愈よ本月二十五日成立の運びとなり時節柄注目されてゐる

南鮮ゴム工業の統制は昨年三月三井のきも入りで六會社、十七工場を包括して價格協定、品質統一、共同購入共同販賣を實施中であつたが、工場經營者中には事業繼續の意志なきもの現れ各個別的では規格上不便な點あり、釜山丸大ゴムの米倉氏が中心となり合同計畫が進んでゐたが次の通りの形で實現する事となつた

一、新合同會社は資本金二百萬圓拂込百萬圓として南鮮ゴム工業會社（社名は正式には未定）と稱す

一、現在の南鮮六會社、十七工場は、査定委員會の評價により新會社に一切を引繼ぐ

一、うち新會社參加を好まざるものは同地で再び同事業を開始せざる契約の下に同樣査定委員會の評價で買收

一、合同會社の發起人は丸大ゴム、釜田ゴム工業、ほまれゴム、日榮、大成の各社代表者で、三井物產釜山支店が引續き同社の資金、販賣を援助する

しかして同計畫は順調に進み、目下評價委員は內地神戶、京城より當業者三名夫々釜山に出張、發起人とともに査定中で、十日前後まで評價を終つて六月二十五日過ぎ新合同會社は創立總會の豫定である、何分この種のもの〻試驗をなすだけ注目される

鮮銀券週報（自五月廿七日至六月二日）

一、銀行券總發行平均高 一二五、四七二、六五七

內 正貨準備發行平均高 七六、四三〇、四〇八

保證準備發行平均高 四九、〇四二、二四九

二、週末銀行券發行高 一二二、九〇九、二三七、八〇

談合事件を轉機とする請負契約の進化【中】

既成請負觀念の清算を要す

會計事務章程改正の檢討

この美妙な形式に相應しい實質を持つ者が相當難問題であることは既に請負規定改正前から豫測されてゐたことであるが、それが表面化したのは改正實施を見た直後であると同時にもこの改正規定が實施さると同時に業界の代表的地位にある有力な業者は直に業態保護を請ねて官衙を訪ねた

「今度の改正規定は正宗の名刀の樣なもので、活用如何によつて貴物この上もなきものになると同時に他面全く無用の長物化する懼れが十分にある。これを活して運用するのも、死物にするのも一つに企業擔任側及び中央最高機關の腕三寸と顧次第なんだから、アナタ方の方に於て先とその腕を磨いてヤツテ貰ひたい」

と云ふ意味のことを懇談に及んだところがヂットそれを耳にしてた右の當局者は當下に次の樣な答を試みた

『それはコチラよりもアナタ方の方でこそ今後研と考慮しなければならない問題である、アナタ方側から云へば改正規定の趣旨が那邊にあるかを充分領得してこの改制規意を活して利用するか否かにより業界全體の延いては各自營業の將來に曙光を與へることにもなれば畫餅にもなる譯だ』

更に論議が續けられたか否か、又兩者の對話が結局最後にどんな結論に到達したかそんなことは今は問ふ限りでない。議論を相當續行したとすれば、凡らく水掛論の議論倒れに終つたらう、そして凡らく時計振子で結論なんて見出せなかつたに違ひない。斯う云ふ勝手な推斷を下し得る理由は云はずして知れてゐる。一體、第一に右の樣なことを切出して行く方も間違ひであり、それに對する右樣の應答內容も大局に立つての正鵠なものではなく自己の立場に對する重大なる責務が缺落してゐるではないか。從つて本問題は双方がお互に相手の出方にのみ全部を期待してゐる限り全く常に山吹の花として終るだらうとは誠に悲しい豫測である

◇

まづ五月一日のこの改正規定實施以來昨今までにつき主なる工事請負契約二、三を顧みる

▲滿浦線第十四工區土工その他新設工事——落札四六八、五〇〇圓、二番札四九三、二〇〇圓荒井組、三番札四九七、八〇〇圓鐵道工業

▲同第十五工區土工其他新設工事——落札八九八、三〇〇圓飛島組、二番札九四八、八〇〇圓大倉組

▲同第十六工區土工其他新設工事——落札一、二四九、〇〇〇圓西本組、二番札一、二九八、〇〇〇圓間組

▲同第十七工區土工其他新設工事——落札一、二七八、〇〇〇圓西松組、二番札一、三三三、〇〇〇圓松本組

▲惠山線第十三工區土工其他新設工事——落札五一六、三〇〇圓神谷組、二番札五五六、九〇〇圓鹿島組、三番札五七八、〇〇〇圓大林組

右のうち滿浦線第十四工區と惠山線第十三工區だけが指名者三人であり、他の滿浦線第十五乃至第十七工區が何れも指名者二人である その理由はさし當り、後者の樣な大工事になると適當と認められる指名者が少いけれども、前二者程度の工事ならば多士濟々であるかも知れないが、一般に指名人數を減少して欲しいと云ふことは既に早くからの業界の要望であつた

株式 氣迷深甚 浮動

前場 買氣盛はずヂリ貧市況の折柄休日明けの今朝は依然氣迷ひ深く新東一六六と一高大新一一六四九と一安日產一三三圓丁と六高朝新三〇圓七と三安に寄付きアト此等中心の小浮動を重ねて別圖の如く大引した

後場 押目買物散出して新東一六六圓六と三高日產一三三圓二と三高と大新一一七圓三と二高朝新三〇圓七と不變拓新一〇四六日等六三圓丁連取一五四圓二と氣配高く寄付きアト保合つてゐた

日曜會議で明かれてゐた製糖株も會社內容の好調を背景に新高製糖は六九圓五、同新二七同新六〇圓弱みで約一圓高▲日本レーヨンは日歩株開放が再び嫌氣されて一〇二圓七見當まで約一圓四五十錢押したがアト小戻す▲機械工業株は惡化して名製作は七二圓丁と約五六圓安、德山曹達五四圓丁と押し其他大阪機械製作、大阪電氣エタバイ等何れも軟化した▲東洋紡は本日より配當落で一八一圓見當▲朝取新は賣物多くヂリ貧▲日產は增資延期と新株が拂込みによつて鐵株同樣になりこれが弱れてゐる▲海外貴氣は米國のニラ政策が行詰り獨乙の金準備が激減し對米戰債支拂ひ制限が迫り見透しは全く混沌としてゐる

東京國債市況（東京電話）

新材料の見送りに閑散化し何れも伸力の鈍い振合ひであつた甲五分利一〇六、〇〇

政局不安の突込買氣潛在

大命再降下說で一見小康狀態にあつた政局も議會終了直後がネ云職されてこれが片づかない限りどうにも動けないと云つて行詰り狀態である、尤も相場には可なり織込まれてをり賣り過ぎの傾向が見へないことはない、然し乍ら一枚看板の觀があつた高橋藏相の跡に誰が坐るか、以上の適任者がなし財政整理を强調する民政者の庶任と云つてゐたやうなことにでもなると增稅も避け難いだらう、ファショ傾向の濃化しない裡に混沌せる政治を一新するやうな新內閣の出現を願望してをり內心政變を望びつゝも所謂政局を不安視するのもかうした理由があるからである

金剛山電鐵

私鐵株の今後（10）

好調の電燈業

當社の電燈電力業部內の利益金は七年下期の二十七萬から八年上期は二十三萬と約四萬圓の減少となつた、これは京城電氣の値下げへの電氣料金及び電燈引下げが原因であつたが下期に於ては取付燈數の增加傾向顯著で前期より約三萬五千圓の增收となつてゐる

期米

鞘縮少狙ひの買物で 果然後場急騰

前場 今朝は阪地の手堅き商狀と天候の回復に稍買氣を刺戟して當二圓八十錢中三圓十二錢先三圓八錢と休日前より五錢高に寄付き阪地の伸悩みに二節は六錢と下押せしも正米の强硬に買氣强くアトは十七錢から四錢八錢前に保合ひ引際は九錢から十錢と手堅く前場を終つた

後場 小口買物續き當二圓九〇錢中三圓一五錢先三圓一三錢と三丁高に寄付きアト阪地の賑りに引締り氣構へであつた

內注漸次擡頭

久しく賣行き不振に推移せし正米も六月に這入つてからは多少內地筋の買氣を催して來た模樣である最も値段の點から云ふと未た當所の出來値と內地筋の注文は採算一杯が十錢位の不引合を呈して居るも一時三、四十錢も引合はなかつた値段が其所まで接近された事は實需方面が一時買タメて居た米を殆んど賣捌き底逆きに因るものとして今後は漸次的賣行きを豫想されてゐる殊に白米の如きは玄米より比較的高く買進んで來る模樣で正米は糯米筋の原料としても買氣が潛んで居る狀態である

先限戰展開難

從來戰線を延張して來た內地筋の買方と持米筋の賣方は既に双合はそれぞれ事情と事情が釣つて來たのだから相場に順應して居る方が結局勝ちでないかと見て居る向が尠なくない▲然し所ふ强弱材料が對峙して來ると相場は動き難いものであるから當分は矢張りこの邊に保合ひ取組が增大してからどうにか破れると見るのが安當らしい

京城方面買で 地方筋賣る

この先限に對する仕手關係を見るに大手筋は殺賣早々とて見送りの態度を採り小口筋の賣買ひが主である而して人氣の動向に付ては各取引店に於ても已に異つて居るが買方は京城方面の手口が多く賣氣は地方筋が植付方の手詰めにより取組は甚しく減じ賣氣が弛らいで來た所へ此の八限に對しては揃軟双方共氣迷ひを深くして賣買する者が尠なく只小口筋が中先の鞘を利用して買進む、か植付氣觀見越しに賣進む位なもゝである從つて取組の如きもまた微々たるものでこの邊は相場も高分一高一低を繰返し眞の保合破れは相當に取組が增大した後でないかと見られてゐる

中ダルミ相場

今後の變動が正米の成行き如何に期待されて居る事は云ふまでもなく目下產地の情勢としては六月に這入つてからは農繁期と共に產地の賣物は皆無と云ふ狀態であるから相場もこの上安くなる事は至難である許りか目先は未だ各集散市場に在米多い際とて產地の賣物薄も相場には除り影響がなきも政府が過剩する以外の米までも既に離詰として居る以上行くゝゝ現物界の有振れは免れないわけである。して見ると現今相場の伸悩みは逢萊米の移入とか買方の手詰め等に依る一時的の中ダルミと見るが當然のと解釋する向が多い

朝取期米本玉表

[illegible]	[illegible]	[illegible]	[illegible]

株式・期米・商品相場表（六日）

朝取短期	寄付	大引	高値	安値
朝取	[illegible]	[illegible]	[illegible]	[illegible]
同新	[illegible]	[illegible]	[illegible]	[illegible]
大新	[illegible]	[illegible]	[illegible]	[illegible]
新東	[illegible]	[illegible]	[illegible]	[illegible]
日產	[illegible]	[illegible]	[illegible]	[illegible]
同新	[illegible]	[illegible]	[illegible]	[illegible]
拓新	[illegible]	[illegible]	[illegible]	[illegible]
鐵新	[illegible]	[illegible]	[illegible]	[illegible]
帝人	[illegible]	[illegible]	[illegible]	[illegible]
日レ	[illegible]	[illegible]	[illegible]	[illegible]
安取	[illegible]	[illegible]	[illegible]	[illegible]
鮮取	[illegible]	[illegible]	[illegible]	[illegible]
日魯	[illegible]	[illegible]	[illegible]	[illegible]

外電（六日）、東株短期、大株短期、朝取短期と日步、東京現株、大株長期、金融（六日）、期米（六日）朝取仁川・東京期米・大阪期米・各地期米、商品（六日） [illegible]

東亞證券株式會社 京城府南大門通二ノ一 短期 實物
山本株式現物店 京城府明治町二丁目
山源株式日報
秋田株式現物店 京城府明治町二丁目三 電話本局四八二〇番
大原現物店 京城明治町 本日ノ動キ
小林取引店 仁川本町
櫻井取引店 京城明治町

實物取引

證券金融二八圓丁▲朝鮮織物新六圓九▲日窒肥料一五圓丁、四圓六▲日満皮革一三圓二▲日満アルミ二七圓五▲忽布麥酒一二圓三▲大同產業二圓七▲日本鋼管一五六圓丁、同二新八五圓丁▲三菱鑛業一三一圓、同新五九圓三▲川崎優先四〇圓二▲東洋レーヨン九三圓丁▲大同電力新

仁川（締る）　釜山（保合）　群山（不變）　木浦（同調）

東京深川在米高　六日
現在は百二十三萬六千六百二十俵と前日の在米に比較して四千八百七十二俵の減少なり

朝鮮郵船定期出帆　朝鮮汽船出帆廣告　日本郵船定期出帆　[illegible]

京城日報
朝刊　本紙朝夕刊共二十頁

新修百科辭典

三省堂版

★八博士監修★專門二百五十氏執筆★

全日本識者各位の熱烈なる御支持により本辭典の普及遍きを感謝す!!

備へよ! 國旗と共に一家に一册!!

◆一卷完結◆

特價七圓（定價十圓・送料卅八錢）

菊判・背革平綴　二千二百頁・函入　天金・堅牢裝幀　色刷圖版及び寫眞版豐富

注文に次ぐ注文の殺到に、已むなく特價期間を延長した三省堂版「新修百科」は愈々ゴールに向つて驀進する。〆切以後の特價提供は全く不可能である。好機は再び來らず!!

特價期間　〆切迫る! 六月十日限

御申込みは即刻最寄の書店へ!!

「愛讀者の聲」及び内容見本無代送致します

發行所　東京神田（振替東京三一五五五番）　大阪阿波座（振替大阪八一三〇〇番）　株式會社 三省堂

東京出版協會　新刊・重版　圖書案内

東京出版協會　新刊月報　全國各書店にて無代進呈

重版　演習叢書大特賣　文明社

摑め福運　榮冠茲にあり　大學文檢突破! すぐ書店へ

重版　英作文の第一歩　米本新次著　文修堂

新刊　教育革新の本道（全國校長の諸君へ）　文學博士 樋崎幾太郎著　東京神田　目黑書店

今後の教育眞理唯一の道は學校自身の努力にありとなし、博士年來の教育大理想を具現究明した本書こそ我が國教育改造の根本方針であり亦實行方法である。

全卷完成　分類原色日本昆蟲圖鑑　加藤正世著　東京・駒込　厚生閣

全十二輯完成分賣　學術的正確と一般利用の興味を併せ備へた日本昆蟲網羅大集成　一四〇〇全部原色版五千種　採集に研究に趣味に

新版　高等小學裁縫新教授書　文部省著　東京京橋　大日本圖書株式會社

本書は高等小學校裁縫科教師用書として編纂したもので、教材は…必要なものを選び、男女兒服に關する記述も…土地の情況、時間の關係等による自由選擇を顧慮してある。

待望の書愈發賣!

新刊　景　支那骨董美術工藝圖說　上田恭輔著　東京日本橋　大阪屋號書店

支那美術の研究の第一人者である著者が、支那骨董と美術工藝に關する多年の蘊蓄を傾倒し平易なる文章を以て之を說き、加ふるに多年蒐集せられたる美術工藝品の寫眞を三色版彩色版寫眞版其他貳百四拾餘圖を以て示したる大豪華版である。

新版　相撲道精鑑　出羽海・春日野・藤島・伊勢濱・宮城野・玉錦・彥山光三著　東京神田　大光館書店

相撲全書　内容見本申越次第送呈

新刊　實用田畑山林測量法　農學博士 内田繁太郎著　東京・赤坂　西ケ原刊行會

主要目次　總論…測量の前業…平板測量…磁針測量…水準儀測量…測量器械の整正

新刊　實驗茶樹栽培及製茶法　田邊貢著　東京・赤坂　西ケ原刊行會

茶業唯一の文獻

著者が殆んど三十年に亘る長年月間の實地研究を基礎としてその栽培法より製茶法及び茶業經營法に至るまでその蘊蓄を傾けて茶業に從事する人々の爲に本書を著はしたる斯業唯一の良書

新刊　日本貝類圖譜　成蹊學校生物學教室 平瀨信太郎著　東京京橋　松邑三松堂

本邦産貝類一三六〇種の天然色寫眞。…索引極めて便利。貝類標本棚代用。…理科教室必備。

御申越次第内容見本呈

新刊　滿支風景庭園鑒　後藤朝太郎著　東京日本橋　成美堂

◎口繪アート刷寫眞一六五　◎本文挿入寫眞一六五枚

特別附錄　西湖全景グラビヤ刷

重版　感光色素　理學博士 尾形輝太郎著　東京神田　山海堂出版部

新刊　鐵筋コンクリート理論　東大助教授工學博士 福田武雄著　東京神田　山海堂出版部

新刊　應用彈性學　東京帝大助教授工學士 野口尚一著　東京神田　山海堂出版部

大辭典

全廿四卷　採錄語数七十万

特價豫約募集　每卷一册四円

國家的大業成る!

世界に始めての綜合大辭書が我が學界諸權威の全的協力の下に小社廿年來の念願を滿して茲に愈大成した。語彙の廣汎、解說の正確、考證の徹底、索引の簡易、新味豐かな編纂、鮮明なる印刷と相俟つて、一語一語が權威的な光を放つ。敢て江湖の御淸鑑を仰ぐ。

編纂指導（五十音順）

上田萬年（東京帝國大學名譽教授 文學博士）
宇野哲人（東京帝國大學教授 文學博士）
尾上八郎（東京女子高等師範學校教授 文學博士）
小柳司氣太（大東文化學院教授 文學博士）
笹川種郎（文學博士）
佐佐木信綱（文學博士）
新村出（京都帝國大學教授 文學博士）
高瀨武次郎（京都帝國大學名譽教授 文學博士）
西田直二郎（京都帝國大學教授 文學博士）
橋本進吉（東京帝國大學教授 文學博士）
藤井乙男（京都帝國大學名譽教授 文學博士）
藤岡勝二（文學博士）
藤村作（東京帝國大學教授 文學博士）
保科孝一（東京文理科大學教授）
松井簡治（東京文理科大學名譽教授 文學博士）
吉澤義則（京都帝國大學教授 文學博士）

語彙に就て

我國には現代三つの國語大辭典がある。Aは廿四萬Bは十八萬Cは十一萬位の語彙をもつてをる。本大辭典は、在來の最大のもの丶約三倍、小なるもの丶六倍の語彙をもち、凡そ日本人の曾て用ひまたは用ひつ丶ある辭で求めて得ざるなく解いて詳かならぬはない。

1 室町以後徳川時代の文獻から一々語彙を拾つたこと。
2 室町文化に關係深き日葡辭書の語を採り入れたこと。
3 五萬餘の方言を採錄したこと。
4 外來語、新聞語、翻譯語、轉用語、隱語通語を網羅せること。
5 近接語屬（アイヌ語、朝鮮語、臺灣語等）を採錄したること。
6 所謂訓點もの、抄もの、古文書の用語を廣く採錄したこと。
7 音韻學、音義學、文法學上の語素を採錄したこと。
8 漢字の親字を漢音呉音宋音各について採錄したこと。
9 「ことば」ありて文獻なき職人語商人語農漁民語を拾つたこと
10 民族學に本づく土俗語を採錄したこと。
11 漢熟語、諺語、名詩名歌等を語頭によつて採錄したこと。
12 名著解題。俳句の季題、戯曲名題、書題等を採錄したこと。

解說に就て

從來の辭書は一人の編輯者とこれを助ける數人の助手によつて撰られたから、偏りがあり、解說が淺薄であり、脫落があり勝だつたが、本大辭典は、數百人の專門的權威者が一語一語、最も適切に模範的な解說を與へてある。而も一般解說は簡明正確を旨とし「ことば」の辭書としての重要語（助詞、助動詞、動詞、形容詞、副詞の意義とその變化の類）に就ては、行數を吝みなく用ひ用例を示して十分に解說してある。

索引に就て

どんな「ことば」でも一樣の基準で索引し得ることが辭典の最大要件である。本大辭典は一切の「ことば」を五十音順に排列し、歷史的假名遣ひは、發音見出しの下部に記してあるから極めて索出に便利である。

◆本辭典には新らしい試みが多い
◆語彙の範圍を極度に廣めた。
◆語彙は原本文獻から拾つた。
◆現代用語にアクセントを附した。
◆一切のことばを發音的に排列した。
◆漢字の親字を漢音呉音宋音で排列した辭書。

●本辭典は地名人名動植鑛物、百科の術語をも網羅する。從つて本辭典一部あれば、國語辭典。漢和辭典。五體漢字典。古語大辭典。成語大辭典。故事大辭典。文法大辭典。俚諺大辭典。音韻大辭典。方言大辭典。外來語大辭典。隱語大辭典。通語大辭典。歷史大辭典。有職故實大辭典。名著解題。哲學大辭典。教育大辭典。宗教大辭典。科學大辭典。經濟大辭典。社會大辭典。政治外交大辭典。地名大辭典。人名大辭典。動植物鑛物大辭典。文藝大辭典。美術大辭典。工業大辭典。商業大辭典。農業大辭典。家庭大辭典。遊藝大辭典。等々の用を兼ね備へて餘さず。

「事」の字引に對する「辭」の字引の完成!

質量共に一切の比較を絕す!

全廿四卷　採錄語數七十萬

總採錄語數　七十餘萬　總頁數　一萬六千頁
全卷總字數　五千二百萬　執筆諸家　一千餘人
全卷挿圖數　一萬二千　編輯延人員　三十萬人

四六倍判本文每卷六百五十頁背赤革錦張天金文字金押空押最高級堅牢豪華本

定價每卷一册五圓　申込金ナシ
送料東京市内六錢　地方廿二錢　臺灣四七　滿鮮六二　樺太四七

特價豫約募集

特價提供　第一卷　近日出來

特價一册四圓（特價豫約期間中に限る）

内容見本贈呈　全國書店にあり　本社へ申込あれば即時送呈

大百科事典の姉妹出版!

東京日本橋　呉服橋三丁目
平凡社
振替東京二九六三九

畏し日滿親善の御聲明
秩父御名代宮殿下御發表

御聲明 御到着と同時に

【新京六日電通】日滿修好の上に一大使命を帶びさせられ六日午後六時新京驛に御到着の秩父御名代宮殿下には御到着と同時に、左の御聲明を御發表あらせられた

曩に貴國皇帝陛下登極の典を擧げさせられ帝制茲に實施せられたるを以て、今次我が天皇陛下の命により代りて貴國皇帝陛下に對し慶祝の意を致さしめられむがため、貴國に差遣はされたるは余の最も欣幸とする所なり

惟ふに貴國は建國以來着々として健全なる發達の歩武を進め、殊に帝制實施に依りて國礎の愈よ鞏固を致し、國運の永へに洋々たるものあるは單り貴國の爲に幸福なるのみならず、全東洋の爲め延いては世界平和の爲め慶賀に堪へず、大滿洲は曾て訪ひし地、山河草木皆喜色を以て余を迎ふるものゝ如く、幸ひに數年來交誼を得たる貴紳各位と此の地に於て再會し得ること衷心愉悅の情多し

尙余は此の機會に於て貴國と我が國とが同心協力固く相携へて益々堅實なる發展を續け萬邦同和、人類共榮の理想に向つて貢獻せむことを希望して已まざるものなり

康德皇帝御出迎へ 意義深き御握手
御安着の御名代宮と 新京驛頭の歷史的御交驩

【新京六日電通】神の國と王者の國とが永遠の親みを固むべく日本天皇陛下の御言かしこみて御來滿の秩父宮雍仁親王殿下帝都新京御着の日は遂に來た、歷史に大書さるべき康德元年六月六日、新綠の色一入映ゆ、驛前大廣場から放射した御通過道路中央通りを初め六本の鋪裝道路は見事に掃き淸められた、戶每に掲げた日滿國旗は初夏の薰風に爽やかにはためく、殿下をお迎へする新京驛正面玄關には日滿大國旗を交叉し、驛構內には御到着第一ホームを中心に全部紅白の幔幕鮮かに張り廻ぐされ、一際目立つて第一ホームの秩父宮殿下と康德皇帝御握手の位置には眞紅の絨毯が敷き詰められ、今は御召車の御着を待つ許りとなつた

午後五時半頃より今日新京驛御着奉迎の光榮を有する日滿要人は、第一禮裝に威儀を正し自動車を連ねて到着、大連まで御出迎への菱刈軍司令官を除き、日本側要人は西尾參謀長、田代憲兵司令官、谷大使館參事官、大使館附武官、岡村參謀副長、臨時駐滿海軍司令部參謀長、首滿總領事の順でそれに續き、滿人側要人にして特に皇帝の命を受けた鄭國務總理大臣、各部大臣以下三十五名は、第一ホーム中央より左側に一列に、河本滿鐵代表は此の列の最後に列す、ホーム中央には滿洲國陸軍の精鋭、續いて今日を晴れの軍樂隊ズラリと整列

康德皇帝には大日本天皇陛下御名代秩父宮殿下御出迎へのため、陸軍正裝に大勳位蘭花大綬章頸飾章を帶びさせ給ひ、自動車にて午後五時卅五分宮廷府御出門、同五時四十八分新京驛御着、一先づ貴賓室に御少憩遊ばされたる上、同五時五十八分張海鵬侍從武官長先導、石丸侍從武官、工藤侍衞官長等隨員を從へさせられ、諸員最敬禮裡に二三步を運ばせられ、第一ホーム御召車御停車位置數步前に立たせられた、この時既に御召列車は徐々として驛構內に入らんとする時であつた、軍樂隊は滿洲國々歌を奏し嚠喨たる樂の音は廣い構內の隅々までも旋律を漂はせる

◇

間もなく正六時御召車は第一ホームにピタリと停る、再び起る樂の音は日本國歌『君が代』此の時滿洲國軍の放つ百一發の皇禮砲は殷々として響き渡る、ホームの上に立たせられた康德皇帝は微動だもされず、初の御對面を一刻も延しと待たせられる如く拜されたが、秩父宮殿下には林鐵道局長の拜せる御召車展望臺口より陸軍大尉の御正裝凛々しく御足許も輕やかに御下車、二三步步みを移さるれば康德皇帝も亦二三步御足を運ばせられる、御二方ともお初めての御對面に御口許に御微笑さへ浮ばせられ、實に御打とけたる御樣子に拜された、沈宮內府大臣の御紹介、林出行走の御通譯にてこゝに日本天皇陛下御名代秩父宮雍仁親王殿下と、滿洲帝國三千萬民衆を御代表遊ばされる康德皇帝との永遠の親しみを固める最も意義深き御握手が固く〳〵かはされた、菱刈關東軍司令官、鄭國務總理はじめ日滿大官連に扈從の光榮に浴した林鐵道局長以下隨員一同、宮內府事務官等の御先導にて秩父宮殿下の御右側に康德皇帝御肩を御並べさせられ、御仲いと御睦じ氣に日滿大官の最敬禮に一々擧手の禮にて答へさせられつゝ、第一ホームを御通過、地下道を經て第二ホームより正面大玄關に出でられ、康德皇帝の御見送りを受けさせられ、宮內府差廻しの御紋章入り御召自動車に召され沈宮內府大臣陪乘、日滿兩軍樂隊に市民の熱誠なる奉迎に答へられつゝ中央通りを經て、朝日通りの御宿舍に入らせられた

中央通りの御道筋には日滿國民が手に〳〵日滿國旗を打振りながら

大君の御言かしこみ出でませる　貴き宮立たせりここに　感激に胸は高鳴る

と聲を揃へて高らかに歌つてゐた、驛頭の御見送りを終へられた康德皇帝は一先づ貴賓室に御少憩の後宮內府に御還幸遊ばされた

大提灯行列
新京市民の奉迎

【新京六日電通】日本天皇陛下の御名代としてけふ御入京遊ばされた秩父宮殿下の奉迎と、御旅情を御慰め參らんとする全新京市民の奉迎誠意の如く、同夜は驛前の大イルミネーションをはじめ各所の奉迎塔は燦然たる電飾に輝き、戶每に奉祝提灯がゆるやかな赤い波紋を打つ、ドーンと揚る花火は中空に炸裂して薄暮の空を五色の閃光に飾る、滿人街からも支那人の御使を奉迎する爆竹が頻りに響く、殿下を奉迎せんとする在留邦人の赤誠から滿鐵地方事務所主催となり大提灯行列が行はれ、全市を感激と熱の坩堝と化した

滿鐵附屬地の各小學生、新京商業學校及び高等女學校生徒、在鄕軍人團、一般市民等約七千名よりなる大行列は荒木滿鐵新京地方事務所長の先導で、午後八時西公園をくり出し、蜒々火焰の長蛇をつくり西公園より朝日通りに出で御宿舍西側入口より邸內に流れ込み、御宿舍を遠巻に火の海と化す

◇　◇

この時殿下は大廣間に於て日滿大官を御招き晩餐中であつたが、わざわざバルコニーに御出遊ばされるや火の波はしばし靜寂、人々は殿下の御英姿を拜し感激の極に達す、やがて荒木地方事務所長の發聲で萬歲を三唱すれば、七千の聲これに和し萬雷の響きは帝都を震撼した、かくて蜒々數哩に及ぶ火焰の列は『御名代宮殿下奉迎歌』を高唱しつゝ御邸を辭し南廣場に集合再び萬歲を三唱して散會した

十五日御出航の御豫定

【新京六日電通】秩父宮殿下には六月十三日奉天御着、十四日御滯在の上十五日同地御發大連御着、同日軍艦にて御出航の御豫定にあらせらる

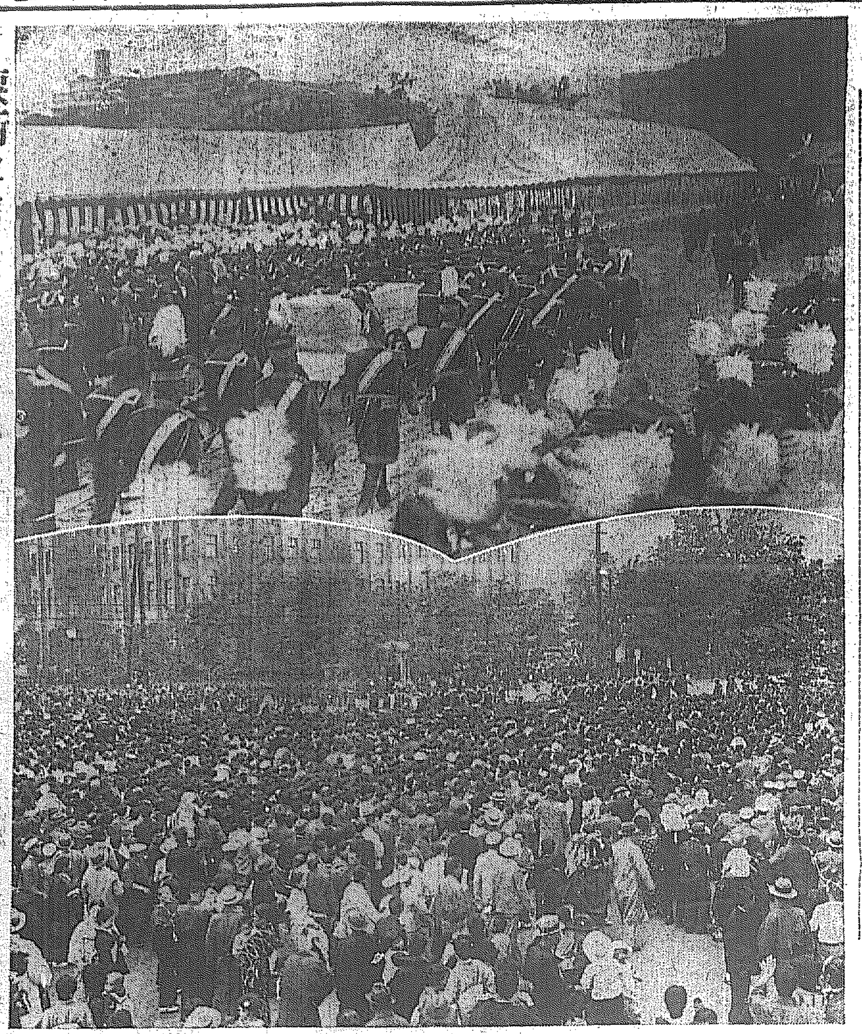

涙新たなり―五日の東鄕元帥國葬―(上)齋場に進む靈柩(下)靈柩を見送る群衆

宇垣總督の念頭 朝鮮あるのみ
會見後 高橋藏相語る

【東京電話】宇垣總督は六日午後二時藏相官邸に高橋藏相を訪問、上京の挨拶を述べ、旁々朝鮮の財政經濟政策に關し種々報告懇談を求め同三時辭去したが、右會見後高橋藏相は宇垣總督との會見內容につき左の如く語つた

總督の來られた用向きは統治上の政策について話された譯であつて、政局問題については何等話があつたわけではない、總督は朝鮮の統治方針についてたゞ目先のことだけでなく、遠く將來に亘り民心を安定せしめるといふことについて考へを致して居られる樣だ、聞けば朝鮮の產業も非常に立派になつて鑛山ばかりでなく、人絹會社が出來る、羊毛會社も出來る、從つてまた外國貿易も非常に發展して來たやうな狀態にあるさうで、ゐるといふ風な話で大いに伸びて來て居られたが前途大いに樂觀すべき狀態にあるやうな話であつた、米の問題は我省の關係外であるが、多少話はあつた、何れ豫算と關係することだから何分よろしく頼むといふやうな事であつた

黑田次官問題は信ぜられぬ
藏相も同感された 宇垣總督の談

【東京電話】宇垣朝鮮總督は六日午後高橋藏相、廣田外相と會見した後左の如く語つた

高橋藏相との會見については政務の打合であつて、時局問題については觸れなかつた、黑田次官問題については僕も同次官を知つてゐるので、自分の知つてゐるが如きことをする人ではないと思はれるといつたところ、高橋さんも『僕も同感だ、黑田に關する限りそんなことをするとは信ぜられない』といつてをられ、非常に心配してをられたやうである、高橋さんと話したのは來年度豫算編成についてのことで米穀對策の實行について豫算を計上したい旨述べて置いた、廣田外相と會つたのは國境方面のことについて詳細說明打合せて置いた

總督と陸相 けふ會見

【東京電話】林陸相は七日午後二時より宇垣總督と會見することゝなつたが、この會見に於ては世間の誤解を受け兩者とも政局問題には何等牴觸せぬものと見られ、國境警備問題、朝鮮二期入營問題、滿洲移民問題等に鮮滿關係、米穀問題等事務上の問題だけでも相當多數あり可なり長時間に亘つて會見が行はれるものと見られてゐる

眞相判明までは 事態を靜觀
藏相心境を語る

【東京電話】大藏省事件をめぐる政局の動向、特に高橋藏相の心境については、責任感の強い藏相のことゝて時節柄頗る注目されてゐるが、六日高橋藏相は官邸に於て左の如く事件の眞相判明次第進退か(?)に責任をとる考へのあることを示し目下のところ事態を靜觀しつゝある心境を物語つた

日本でも外國でも最近英語のセクショナリズム（宗派主義）といふことが流行つてをり困つたものだ、とにかく一部の者だけが意見であるかの如く唱へるものが多いが、誤解を招いて困つたことだ、單に容疑者を出したといふだけで閣員に責任をとるといふことは國に忠義を盡す所以でなく、國民に親切の所以でもない、自分一身だけの考へで進退を決することはやさしいことだが左樣のことはしたくない、たゞ事件がはつきりしても、時局の重大性に鑑みて責任を明かにしないかといはれるれば、自分としては左樣な自惚れは毛頭もつてゐないことを明かにして置く、何も自分でなければならぬ等といふことはないが、現內閣が無爲無策などと言はれるが隨分と仕事はしてゐる、これだけ仕事をしてゐたら良い方ではないか、事件についてはまだ誰からも進捗の模樣を聽いてゐないから何とも云ふわけにはいかない

政局急迫とは思へない
松本商相語る

【東京電話】松本商相は來る九日大阪に於て開かれる日本經濟聯盟總會及全產業聯盟總會に出席のため、六日午後一時半東京驛發特急富士號で西下したが、要下の政局に關し車中左の如く語つた

私が西下するに付て色々噂があるが、私は政局については何にも聞いてゐないから何にも分らぬ、唯私の歸つて來る十一月までには大したことはあるまいと自分勝手に考へて出掛けるのだ若し政局が急迫してゐるならば出發は見合せとかいふだらうが、そんな話もないから一つ出掛けて行かうと云ふまでゞある　一部には十一日過ぎから何とか政局に動きがあるだらうと噂さしてゐるが、これも自分には判然と見透しがつかぬ、まア留守中に變化でもあれば至急歸京せよと電報でも寄越すことだらう

割當に反對
決議を本國政府に具申 新嘉坡の英人商議

【東京電話】在シンガポール田村總領事より六日外務省への入電によると、同地總督代理は英本國政府の提議により割當制實施につき日本側總領事及各國代表と會見し、禁制に關し意見を求める處あつたが、英人商業會議所は一日臨時總會を開き討議の結果二十三對九票を以て割當制實施反對を決議し、英本國政府に具申することに決定

稅務監督局長の初會議
十八日から

新設された五稅務監督局長の初會議は、十八日から二十一日までの四日間本府第一會議室に開かれる、例の如く總督訓示（總監代理）林局長演示等あり、諮問、協議、指示は立案中であるが、諮問事項は新設調査ほか五件、指示はその實施等である、また三稅關長會議はこれに先き立ち十五、六の兩日同稅關本府に開かれる

籾 檢査に伴ふ官制改正
審議始まる

十一月一日實施豫定の、本府最初の試みである籾檢査は、本年度は希望檢査とし、來年度から强制檢査となるが、これに伴ふ官制改正を要するので、五日から審議をはじめた、檢査要項は等級を上、中、下、格外の四等級にわけ、百斤入叺とし、檢査は品質、乾燥度、調製、重量、包裝である、檢査員は三十名、助手二十名、計五十名で四萬石以上の籾搬出ケ所二十數ケ所の出張所で行ふ、なほ現在强制檢査をしてゐる穀物は、白、玄米、小麥、大豆、小豆、えんどう、粟豆および包裝である

少しづつ乍ら解決へ進む
最近の日支諸懸案 有吉公使南京行

【上海六日電通】有吉公使は六日午後十一時上海發夜行列車で南京に向ふことに決定した右は表面上汪精衛氏の招請に依り、八日外交部新廳舍新築祝賀會に列席するためとなつてゐるが、同公使最近の歸國に依り廣田外相の新訓令を齎し、歸任後最初の南京訪問であり汪精衛氏と會見後蔣介石氏が南昌より、來京すれば蔣氏とも會談を遂げ九日頃上海に歸任の豫定である、日支無電通信成り通車問題もまた實現せんとする折柄、更に國民政府の誠意を促し積極的に各種懸案解決の步を進めるものと注目されてゐるが、有吉公使は

今回の南京訪問は外交部新廳舍落成式參列のためで、一兩日滯在の豫定である、汪精衛氏と會見するが、蔣介石氏が來るかどうか或ひは逢れるかも知れないし會はれないかも知れない、汪精衛氏と會へば日支問題に關しても觸れることになるであらうが別にこれについて具體的問題を持出す譯ではなく世間で騷ぐ程ではない、最近の日支關係は漸々常道に復歸する傾向にあるから追ひ〳〵少しづつでも懸案解決に向つて步みを進めるものと思はれる、支那の關稅問題や債務整理問題については財政部で研究中であると聞いてゐるから、そのうちに何とか形に現はれるかも知れない、要するに日支懸案の解決の可能性のあるものから漸次實行して行きたいと思つてゐる

なほ堀內一等書記官、有野通譯、横川書記生が公使に隨行することになつてゐる

東西南北

日本移民排斥を目的とするブラジルの憲法制定に對して同國に再檢討論が頭を持ち上げはじめたとは尤もの次第である▲從來の移民數を十分の一程度に切り詰めんとする企てが日本にとりて持ち來す不利益よりもブラジルにとつての不利益がより大きいことは同國の人々はもちろんよく知り盡してゐるはずである▲それが一部排日派の動議なる日本移民によつてどんな經濟にごまかされて議會にも通過したのである▲同國の產業がなに振興の途上に出發しつゝあるかを考へて見るがよい▲勞働者の數が少くて如何に產業の振興を企圖しても無駄であつた過去を考へて見るがよい▲日本移民はまだやつと十七萬程度のものであつて同國の勞働者の數なり人口なりが飽和點に達するには餘程の時間を要するはずである▲然るに今これを阻止せんとするのはブラジル自身にとつての自殺行爲である▲同國にもさうく〳〵わからず屋ばかり揃つて居るのでもあるまいから何とか目鼻がつくのではあるまいかと思はれる▲またしかあるべきを兩國のために希望する次第でもある

人

◇市村朝鮮憲兵司令官、籠岡參謀兩氏六日夜金剛山へ、なほ北鮮地方を視察の豫定

◇佐藤航空大佐　參謀本部附に榮轉の同氏は六日京城發赴任

村田鮮軍御用掛　南鮮地方へ兵事々務檢閱視察のため六日出張

夕刊後の市況

◇…仁川期米引

	當	中	先
六節	[illegible]	[illegible]	[illegible]
七節	—	[illegible]	[illegible]

◇…各地期米引

釜山 [illegible]	大阪 [illegible]	群山 [illegible]	木浦 [illegible]
鎭南浦 [illegible]	下關 [illegible]	名古屋 [illegible]	金澤 [illegible]
熊本 [illegible]			

大阪最終氣配九八錢（二丁安四）

◇…朝取短期後場

	引	高	安
朝新	[illegible]	[illegible]	[illegible]
大新	[illegible]	[illegible]	[illegible]
東新	[illegible]	[illegible]	[illegible]
日產	[illegible]	[illegible]	[illegible]

◇…大株短期後場

	引	高	安
大新	[illegible]	[illegible]	[illegible]
新東	[illegible]	[illegible]	[illegible]

◇…大株短期後場引値

大新	一一七、〇〇	一〇安
鐘新	一二八、〇〇	同
日產	一三二、九〇	一〇高
新東	一六六、三〇	同

株式實物取引　證券金融二八四▲朝鮮織物新六四九▲鮮銀七九四一▲西鮮合同新一八四四▲國光レーヨン一二四三▲西銀二新九四八▲東滿パルプ一五四三▲櫻田機械一〇四八▲日滿亞麻一四四七▲川崎造船優先四〇四丁▲日本窒素八〇四五、同新四五四丁▲大日本人肥三七四丁▲帝國火藥二六四八▲エタバイ新五九四三▲德山鐵板五七四二▲帝國製蔴五四四五、同新一八四三

▼訂正　相場表大株短期取引場中次の五銘柄は誤りにつき次の如く訂正す

京城 金 銀金地金分析賣買 合資會社 杉山商會
高價買入
京城明治町 合名 杉山商會 電本七四番

內服藥 チミツシン
百日咳
アルプスの深山に產する高山植物チミ草の有効成分を抽出して甘きマルツ溶液となせるもの。
百日咳特有の痙攣性咳嗽に用ひて發作の强度を和らげ頻度を減ずる効果を有し現に二十四時間內に四十數回のせき込み又は嘔吐を見たるものが本劑に依り十數回に減少し次第に治癒に赴きたる例あり。
早期に與ふれば百日咳の進行を頓挫せしめ、進行中に與ふれば全症狀を緩和して餘病併發の危險を阻止す。
就寢前に與ふれば良く作用して夜中の發作を阻止し、睡眠を得せしむ。
味甘きため小兒は喜んで服用し一般の感冒性咳嗽にも賞用せらる。
一円八十錢　一円　試用小瓶(四十錢)　藥店にあり
TY 189
東京・大阪 田邊商店

毛はへ藥
禿頭を前にした令孃も令夫人も生へ際、眉毛等にアルベキ處に毛が薄き人等毛に惱める人々の嬉しい心配は到底この惱みを味はつた人でないと分りません中にはこの惱みを悲觀し（とても駄目だと）諦めて樂しい一生を悲しく暮らす不幸な方ございますがこの樣な醜い心で一生を送ることが果してよいものでありませうかハゲ頭毛又はアルベキ處に毛の薄き方無毛でお困りの方はぜひ私方へお手紙で御相談下さい毛はへの手當について委はしい說明書をヒミツに進呈致します
大和國生駒町本吉町　武村しよ子　電話二〇七番

社說

正論と善謀

凡そ國家としても、民族としても、事物を正視し、正解するの必要は、個人の場合と相異なる道理はない。然るに多くの國家、民族の意志が、或る形を取つて現るゝ時に、それ〲の個人なり、民族に關する各個人の意思の綜合されたものであると見ゆるものは、割合に少く、反て各個人の意思が國家の名に於て、民族のそれに於て、曲歪されて、而してそれが國家の威信とか、民族の體面とか、甚だしきに至つては或る野心のためにさへも當然視される場合が、極めて多い。然るに日本國だけは日本民族だけは、現代世界に於て、この例に洩れる唯一のものであつて、あらゆる重大なる民族的行動には、國民個々の意思の綜合されたるを見るのである。だから我國論は、常に倫道を外づれない正論である。正を躁むで邪れず、だから我國は強い。

◇

即ち明治以來、六十餘年、いはゆる軟弱外交、追隨外交で終始したかのやうであるけれども、國威を發揚するやうに思はれてゐるが、國論の國といはれ、民意が端的に國政に反映するやうに思はれてゐるが、事實は政府なり、國體なりの都合好きやうに、興論をこしらへるのが巧であつて、市民は、それに追隨するやうに馴致されてゐるのではないか、と思はれる節がある。アメリカの國家行動としての人道主義なるものが、日本人に了解し難い點あるは、畢竟市民個人が此する論道を無視して僅まざる爲であらう。然し彼の世界大戰當時は、世界各國民族に反省の機會を與へた。否反省を強要しつゝある。論より證據、アメリカは、來るべき海軍々縮會議の主催を、イギリスに讓りたい肚であるといふ。その理由は、屢々想像されることであるが主催國としてワシントンに招請開催することになれば、結局無理も通さねばならぬ破目に陷る、これを避けたいのである。『米國として他國との爭鬪に干與すると反對されるが』、これこそは主たる理由であらう。アメリカ政府は、彌次馬的な興論をこしらへる代りに、市民個々の意思に聽き、國論を重んずるに至つた、と斷じても間違ひはあるまい。

◇

イギリスでは『デーリー・メール紙』が、「下院に於ける議々の質問は、殆んど日本の滿洲國政策に向けられてゐるが、かくの如く間斷なく攻へ立てることは、總ての點に於て有害である。日本は、イギリスが、インドや、エヂプトに於てなしたと同樣のことをなしたに過ぎない。日本は、滿洲の無政府狀態から秩序を齎した。而して全世界を利益したことを承認せよ」と論じた。イギリスにも、こうした正論が生れる時代になつた。邪曲に對する正視、正解、然る後、遠謀が生れる。支那は反支那で、長城に沿ふて議論を喚起する方針を決定した、さればとて決して滿洲國の承認を意味するものではないと說明づきである、どちらでも可い、正しき意識へ、一歩々々近づきつゝあるのである、既に事實上、己むを得ず默認を闡說するならば、事實上、已むを得ず滿洲國の存するを認むる時機も來るであらう、これは善謀から正論へ歸納されるにきまつてゐる、かやうに考へる時、初夏の天地は、一段と清々しい。

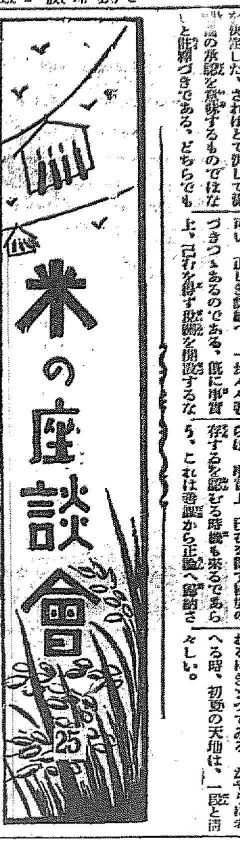

剩り物に價格のない 生產指導法が不可

岡田帝農幹事說く

△加賀　大分時間も經ちましたが、岡田さん、皆さんのお話は大分御熟きになつたであらうと存じますが、終りに一つ民間唯一の農業團體に居られる貴方の御意見を聽かして頂きたい

△岡田氏　帝國農會としてはいろ〱なやり振りもありますが私は個人として研究致して居ります農業經營の上から意見を申しますと。今米の剩つたのはどういふことで剩つたかと云ふと、國民全體に喰ひ足りて而して後剩つたとは違ふ。朝鮮で粟を食ひ、內地で麥を食つて困るのが澤山ある、然し米を喰つたら、よからうと思ふが。こゝで問題になることは、この剩つたのは、商品として生產したものは、或る價格以上に賣らなければ成り立たないのが現在の經濟組織であるから、**その商品として生產して、或る價格以上に賣らなければならぬといふ條件があるものが、その價格で賣れない、それが澤山出來たのが過剩の意義であると思ふ、**それを安く食はすならば、朝鮮に於いても、內地で外の物を止めて、米を喰はすればよいが、さういふ考へ方では今日の時代では一寸何であるが、現在の經濟組織の下においてやる仕事が、全然纏つた。それは議論になるが大した効果はない。問題は結局、それならば商品として生產するものは價値が適當でなければいけないといふことは明らかな論である以上、その商品が必要以上出來たならば、どんな物でも安いことは當然である。所が外の社會にはそれがないが、農業界にはある。ずつと傳統的に、寧ろ商品としてはつきりしない。自給自足の頭で何もかもなしに作ることがある。それは朝鮮も內地も同じであるが、一方で米に對して指導者側は、米の綜合價格問題の如何に拘らず、如何にして多く生產すべきやといふことのみ意を注いで、商品の價格を維持するには、需要以上の物が出來てはいけないといふ所を有つてゐなくて、根本に矛盾があつて、幾らやつてもいけない。既發をやつても巧く行くのは矛盾を止めさすといふだけであつて、即ちさういふ矛盾を調整して、指導者がもう少し悟つて必要以上出來る生產はしないやうにする、それに金をやるは無益ではないか

それと同じことは朝鮮の方でも私は朝鮮の爲にどうとか斯うとか內地に於てその部價を十分酌量して、さういふ狀況として何も朝鮮が困るものとして安い物ならばよい。**或る程度價格を維持しなければならぬ商品であるならば、それを必要以上生產するものを止めるといふことが不法だとか、困難だとか云へば、これは適地適產の原理に叛いて居るから不可能である。**徒らやつてもいけない。內地と協調も出來ない。さういふ所をよく關係者は考へて、足らない時は足らない、剩る時は剩るといふ考へでやつてさうして又足らないやうになれば、足らない時で宜しい。米作を奬勵して、損敗を遂げたのであるが、價格さへ適當になればまだ出來る。今のはどうかと云ふと、商品として過剩生產をして、米作に金肥を二圓も、四圓も出してゐるやうな生產には、經濟上甚だ矛盾がある。先づ今度の問題は現し方が難しいが、この氣分で內地朝鮮を通じて、開墾から或は米に關する低利資金の融通から、資源研究の方針から、技術者の頭から、商品は斯ういふものである。さういふものを無理に勸めても有難くない。吾々の農業經營の立場から言つて、奬勵されるのは、消費者の爲の奬勵であるから、一向有難くないと云ひ得る。そんなことはお止めを願ひたい

それから農業經營の改善といふことが考へられるが、これは今米に代る農作物はない、米を作つて居るのは、より以上のものがないから作つて居るが、變へる事が出來れば變へるが、農業經營の改善に對して目前の問題はない。唯、長い間の歲月を通じて國が助成して行へば可、成りの所迄は出來る。要するに、この米の過剩といふのは、米の食糧以上に剩るではなく、幾ら過剩狀態でも喰へない者が澤山ある。米その物が剩るではない。商品としては適當な價を保たなければならぬのにそれ以下であつては生產者は潰れないから、適當に處理せねばならぬ。適當に處理するには、その商品生產を必要以上作らないことにせねばならぬが、これを止めるといふことは非常に難しいと思ふから、奬勵を控へるといふことは宜しいが、**私はその點について、肥料その他米作に必要な品が高くなつて、收支償はなくすればよいと云ふやうなことも考へられる**

斯ういふことを基礎にして、然らば目前をどうして行くかといふことでやれば行はれないことはない。今いろ〱と述べられたのでありますが、今朝鮮の關係者が言はれた見解であれば、吾々と意見がさう相違することはないが、今價を維持して相當に効果が擧がるとか、恆久的には斯う云ふ方に進み、緊急的にはこれで一先づ行かう、併し來年直ぐ出來ることではいかないが、前途の見透しのついて行くことは考へられないことはない。整理をせずに今迄の様に行つてもいかない。二年の間に完全無缺にしなければならぬといふことは、急激にはどうか知らないが、前途の見透しのつくことであれば、無制限に資金を出してやるといふやうなことでなくて、斯ういふ風になつて行くことになれば、又考へ方もあるから、結局の所、今のやうな形態を農村の方でやるか、指導的、教育的にやるかの問題であつて、それが販賣とか、販賣以外に別れる所であらうと思ふ私は出來れば自治的にやる。自治的にやることを農家に教へ込むには、農家にさういふことを教育して行く、もう一つ前の團體者の頭がまだ逃つて商品を生產する指導の形になつてゐないから、それを改めれば相當のことが出來る。**內地で買ふとか、買はないとかの問題でなく米は斯ういふものであるといふことを教へてやれば出來る、**一年にいかなくとも二年でゆく、この邊でやつて行く、自分を擔當して統制して、不完全でもやつてゆくといふのが、結局產業組合といふものはそんなものではないか。商々深く鑑を持つたやうに斯うやつてしまはなければならぬといふことになると、私は販賣をもつて來ても販賣は賣る者に對する條件は決るれば、買ふ者に對して如何にする、交換經濟に立つ者、買ふ者の價格內容が矢張りならなかつたならば農家は助かることはない。さうすればそれをどうするか、關聯したことが次から次と考へられるが、**米を專賣にして適當な價格で賣ることになつても、さういふ米を賣つても、肥料や着物などを買つて、交換財として買ふ物の價格が米の專賣と同じやうに公平であればよいが、それが公平でなかつたなら、專賣でも農家は苦しむ、**農家の交換財の重要な物は販賣にするか、さういふ問題を十分吾々は研究もしてないが、農家の貨幣經濟の收入といふものは、農產物の販賣であるが、貨幣として買入れる物の價格は、一定しないと結局全體に於て農業經營から見て、如何にすれば合理的經營になるか、商品として賣る物は價格の問題に支配されるから需要以上に生產するのは不合理、不當に下落するから、さういふ經營を營むことが間違ひである。寄つてたかつて國が人を置いたり、役人を置いたりしてもいかない。さういふ矛盾は清算してもよさゝうである。急にいかないと云つても、考へをそこに持つて行つて、恆久的に徐々にして行かう、目前のことは仕方がないから、恆久的にやらうと云へば見透しはつくと思ふ。極く大雜把に言へばその位の程度に考へて居ります

結局剩つた物をどうするかと云ふことは、これが問題の全部であると思ひます、剩つた物に價格のない經濟組織の下に、剩る物が出來るといふ指導がいけない、安くすればよいではないかと云つても、それは商品として價格を持たないでは仕方がない。價格を有たないやうな指導奬勵は止めて、農家が本當に助かる方法がありさうである

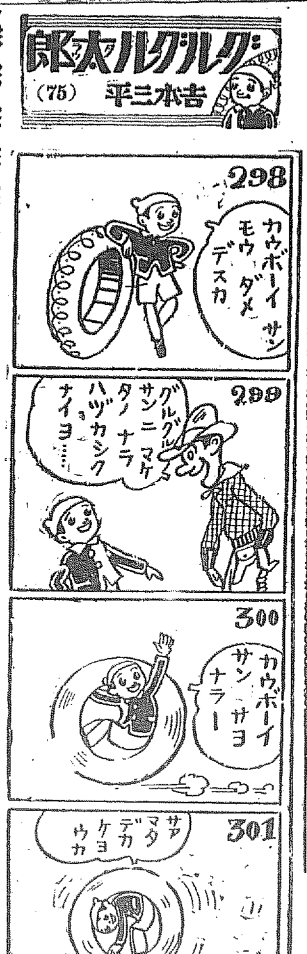

大地を耕やす前 先づ人間を耕やさん

半島の更生陣を覗く（六）

池田林儀

ゴータ公エルンスト一世は、一六四八年に五歳以上のドイツ人は義務的に教育を受けなければならぬといふ義務教育令を發布した、同時にそれに必要なる學課目の規定、教授法の規定、教科用の規定で、この義務教育令には、義務教員の強制令等を公にした。そして、義務教育令には、罰則を公にした、而して『質を受けざるもの、及び、その父兄に對する罰則までも設けてある。』

◇

ゴータ公は考へた。人民を何時までも無智無學のまゝでおくことは、折角天から與へられてゐる人間の才智能力を無にするものである。これまでの教育は、一部支配階級の教育であり、高等教育であるが、これは國家的に見てつまらぬことだ。一人の高等教育者を養ふよりも、一分でも一分でも人民の知識を高め、その總和を求むれば、遙かにこれに勝る。國の力は人民の力であらねばならぬ。とかくして公は、有史以來最初の義務教育制度を布いたのである。ドイツは世界中で義務教育制度を布いた最初の國である

◇

ゴータ公エルンスト一世の考へは、人的資源開發の第一着の努力であつた。公は大地を耕やす前に人間を耕やさうとしたのである。公のこの精神はその後著しく擴張した。それが一七一七年プロシヤのフリードリッヒ・ウイルヘルム一世の學校令となつて成熟した。これこそ近世ドイツの義務教育の基礎を確立したものである

◇

歐洲列國中最も遲れて芽を吹き出したドイツが、短時日の間に先進文明國を凌駕して、第一等國にまでのし上げ、世界の脅威となつた素地は、この義務教育の徹底による。人的資源開發の成功にある

◇

ドイツの普通教育は、義務の精神を高調する。自己に對し、鄉土に對し、國家に對し、義務を遂行することを以て國民として第一要件とする。權利の遂行は自己の義務のためであり、ドイツ人の義務は國民の一員としての存在を認めるが、自由人としての自己一人の存在を肯定しない。彼等は常にドイツ人であり、ドイツ國民であつて、一個の人間ではない。ナチスドイツになつて、この觀念はいよ〱強調されつゝある

◇

ドイツの復興作業が、教育振作に第一矢を放たれたことは注目すべきものであつた。それは革命憲法の制定と同時であつたが、ヒトラーが政權を獲得するや、彼もまた第一着に教育―普通教育に手をつけた。併し其何れもがゴータ公以來の根本精神の範圍を脫してゐないとは、畢竟ドイツ人のドイツ主義が傳統を脫却してゐない證左である

◇

思南の教育狀況を見て、ふとドイツの普通教育制度を思ひ出した。普通教育は、元々人的資源の開發作業である。この作業がうまく行つてゐないところに、その地方の將來は期待されぬ。思南において近年就學希望者が多くなり、學校の如き、校舍が狹いところから、今年郡下と教室の間の壁を取り除けて郡下なしの教室を造つて收容したところもある就學希望者の增加は好學の事實を物語ると共に、一面に經濟的向上の反映とも見られる

◇

思南の教育に一つの指導方針と見らるべきものがある。その一つは教員の頭の轉換である。その二は教科書の綜合統一である、その三は教材の地元採取である、その四は社會の實狀觀察である、その五は生活々動の興味喚起である、その六は都會熱の防止である、その七は鄉土定着心である。技術的に形式的に何れも可、そして、われらはその實際的、事務的成果の如何に多大の興味を持つものである

◇

教育の効果のかゝるところは、精神力の問題である。人格力の問題である。氣力の問題である。形式的、技術的、事務的、さうしたことだけで効果は期待されぬ。それには先づ指導當局の誠意、教育當事者の誠意、父兄保護者の熱心が融合一體とならねばならぬ。アーノルドは言つた。『宗教は信仰である。教育は信念である。教育は家庭である。學校は家庭である。國家は先づ堅實なる家庭人を欲するのだ』と

思南ばかりではない、半島教育界は、この意氣とこの信念とを必要とする

科學ニユース

人が最も活動の出來る時間

ノースウエスターン大學のフリーマン教授は、朝が仕事が出來たり或は午後の時間の方が仕事が出來たり又夜の方が仕事が出來るなどといふのを、五十人について研究した結果、非常に正確な枠を用ひて其の人が何の位のエネルギーを消費したかといふ實驗を行つて決め樣としてゐるがその內にこの研究の結果が報告せらるゝであらう

紙で作つた蝙蝠傘

一時凌ぎの雨の爲めに我々が用ひてゐる傘の骨に油紙を張つた傘をもつと安くする爲に一週コツキリで捨てゝもいゝといふものにする爲め其の骨を厚紙で作つて間に合はせ樣といふ事が當今我國の流行を眞似したものかアメリカで始められた

毎分一哩を走る小型水雷艇

各國で新武器については研究中であるが、フランスで近來採用せられた海の狼と呼ばれてゐる水雷艇では二個の魚形水雷を積んだ二艘のモーターボートで、長さ僅に十尺、僅か二個の內燃エンヂンの一千馬力出すものを設備して稻妻の如き速力で海上を走り廻り其の高さが低く一寸容易に見付ける事が出來ず至極便利なものだといはれてゐる

蟻一匹一厘

ブラジルのパーラ・マンサー市では本年來蟻、蟻尾蛇、狼等を捕へた人に對して賞金を與へてゐたが、北部地の害が甚だ多くなつたといふので、百匹の赤蟻に對して一セントを與へると發表して、市民に蟻の退治を奬勵し始めた

新しい着陸車輪

今日迄飛行機に用ゆる着陸車輪は凡てゴムタイヤーを有する車輪に限られてゐるが、今度球のりが乘る樣な球をゴムで作つて、其の中に置いたものが發明された。これは着陸の際飛行機の衝突があつても、之で吸收し顚覆の憂などないと

小さな體量計

どこの國の浴場でも浴室から出て來た時に體重の變化を見させるため計量器を取付くる習慣になつてゐるがあの習慣の樋の方に目盛板を裝するものでは、場所を塞げて値も高くなる原因となつてゐる。今度やつと足が二つ乘る程度の板の中央に目盛が付いた器があつて二百五十ポンド迄の目方を乘ると同時に、自動的に表示するものが出來た。この程度のものならば、遠からず各家庭に利用せらるゝことにならう

ロボット玄關番

米國のフランクリン工業學校では玄關に『ロボット』がガン張つてゐて玄關に人が現れた時、挨拶をして用向を尋ねるので評判になつてゐる。之は人の姿が現れると、自動的に機械作用を働かせて、おじぎをして聲を掛ける働きをなすと同時に、訪問者が答をすれば其の答が目的の個所迄、傳はるといふ立派な玄關番の役をする

× × × ×

幕末の征韓論と東萊府使

近代朝鮮史上に躍る人々を語る

長風山人

◇征韓論は明治維新の將產品ではない。幕府末期に於ける島地通信した態度に對州藩が僭越しても決定以來朝鮮側の冷淡な仕打と無禮な仕方とをして日本を侮り侮辱した日本の國論であつた

◇對州藩の志士大島友之允国口誠之輔が朝鮮國の傲慢無禮を憤つて所謂對韓策七論を資して江戶に上り閣老板倉や桂小五郎によつて對韓外交の硬化を提唱、最早や勝安房守をして幕末の全艦を提げて朝鮮海に出勤せしめやうとした頃には、朝鮮側は江華の外寇を擊退し京城の防禦工事を完了し、全國の壯丁を招募し擁東の落葉を絕蝕して居つた鎖國全盛時であつた

◇大院君は已に天下を統御し變氣天を衝くの盛運であつた。フランス、アメリカの外寇すら已に擊退し得た彼だ。甕溺たる倭國何するものぞと彼は日本に對する一切の受付、接待を東萊府使の鄭顯德に一任した

鄭顯德は常班からの成上がりものである。彼は天主教の禁制取締と江華役の陣營奔走で大院君に信用され一躍東萊府使となつた

◇東萊府使は德川幕府が修信使接待の頗多に惱まされて對州にて接待代行を約束してから、朝鮮も日本よりの差使の聽問使節の接待を東萊府使にて代行させることにした。それより東萊府使は日本交涉の外務機關となつた。鄭顯德はその鎖國時代の府使である。彼は成金兩班であつた。彼は至敢にして剛直な氣前の人物であつたが無學文盲の漢であつた。そして東萊府使となつてより猶ほ南唯一の名參を擁ひ、擢勢は大院君の直參といふ資格によりその書行は傲慢にして威權を四隣に振り廻はし、特に部下の訓導安東遜に命して凡らふる誅求討伐をやつた

◇釜山に一角を守り、日鮮交修の一路を支へた和館の代官や、對州藩から派遣した歲回の特使も甚だしきは藩主宗氏の出張に對しても鄭顯德の態度は少しも變らず、その傲慢無禮の風說は流石の對州人士をして痛憤せしめた

◇公貿易による朝鮮側の債務は年々增加しても東萊府使は自身の腹を肥やすのみにて對州藩に對しては全く馬耳東風であつた。そして幕府倒れて明治維新の大業成り四海統一されて全日本の諸侯悉く天子の下に平服するに當つて醒たる東萊の一府使は新日本の維新通告を屈倒し去つた

◇彼は以爲らく中國以外に天子なく、朝廷なし、況んや德川氏の勅聞請托に代ふるに天子の號令を以て我に臨むに至つては倭の無禮は許すべからずと、彼は渡海の井戶申より大日本の出動を眺め、彼は背後に英雄大院君あるが故に日本維新の元勳も眼中になく西鄉氏も木戶氏も、況んや島津宗氏の如きは、之を東萊府衙の受付室に於て默殺し得らるゝものと考へたのである

◇訓導安東遜はその長官鄭府使に劣らぬ成金兩班にて彼は府廳の一事務員に過ぎざるに、日本の信使を輕侮し、日本と朝鮮との修交の主役を安訓導一人にて掌握したのである

◇幕末の征韓論も明治初代の征韓論も、斯る兒戲に類する無智の小吏によつて醗酵したのであつた。安訓の征韓論は東萊府使の倨傲だ。安訓導の挑戰によつて出來た爆彈であつた

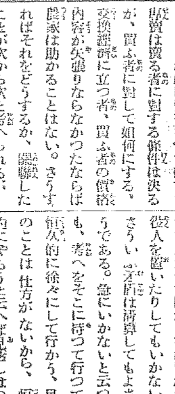

世界一巡百感記

河野節夫著

印度洋を渡る人は多い。世界一周を試みる人も少くない。ところが、本書の著者はこれらの多くの人々が、望んで得られぬ體驗をしてゐる。運のいゝ人だと思ふ。それは印度洋上で船火事に遭つたことだ。船艙に火を抱いて、SOSを叫びつゞけつゝ、避難港に急ぐ狀景を―乘組員必死の活動を―船客の狼狽振りを―そのまゝに描き出してゐる。讀む人の胸をとゞろかせる。本書中の壓卷である

旅行記といふものは、とかくくどくなり過ぎたり、獨りよがりになつたり、何でもかんでも目新らしいものを、片つぱしから並べたてたりするものであるが、著者はする〱とこだわりなく書流してゐる。素人には一寸出來ないとだ

その間に、鋭い眼が、各國民族の性情の上に注がれてゐるのを見うけるが、これは、この旅行のピントをこの方面に合せようとしたのではないかと思はせる。英國での見聞が讀者を惹きつける

滿洲事變後における日本及び日本人の世界的地位は一變した。從つて世界の日本及日本人に對する空氣も一變した。この雰圍氣の中をくゞる著者の眼は、遙かに祖國の上に注がれて『今少しく隱忍せよ』と叫ぶの素地がつくられた跡が、本書二三六ページの上に躍されてゐる

今や日本は船艙に火を抱いて走るやうな非常時に立つてゐる。しかし此の船火事は本書と同じやうに、無事に避難されるであらう。―本書を一讀し終つての感想の第一はこれだ。―これといふのも、著者が旅行中に持ちつゞけた祖國日本を思ふ心が全卷に溢つてゐる反映である（定價一圓六十錢發行所京城府舟橋町一四〇朝鮮[illegible]）

〃〃〃〃〃

●春畝公と含雪公（[illegible]小松綠著）明治中興の兩柱石である春畝公含雪公を桐軸として他の幾多の俊傑を點綴し、その表裏の面影を率直に公平に描き出されてゐる、著者の小松氏は兩公の寵容を承けること久しかつた人、興味本位の讀物として巧迎よりも描還を主とした云々と著者は述べてゐるが、なる程一讀興味津々たるものがある。しかも一々正確な典據に基づき文各方面より寄せられた訓告や材料を參照して兩公の風手を遺憾なく描き出してゐる。旨現代日本が東洋孤島の一小國より一躍して世界有數の文明國となり今や富強を天下に誇らんとする其由來と因緣とが本當に闡明されて居る（二圓東京市下谷區下車坂町十五學而書院）

●日本經濟年報（第十六輯）我國に於ける新興工業の躍進と其役割、世界往觀下に立つ日本勞働階級の狀態各經濟部面の分析と見透等特に本年報に詳細に記述されて居る。重要經濟統計表その他が附錄されて居る（二圓東京市日本橋區本石町三丁目一ノ一東洋經濟新報社）

●獨逸語話法の研究（第四高校教授櫻井和市著）主として接續法の用法を最近の文藝作品に例を取つて分類解說したものである（三十錢東京市牛込區西五軒町三十二大學書林）

●鐵窓十三年（中岡良一著）君の如き深刻な人生を歩んで來た者の體驗は書くべき必要があると先輩に勸められて書いたと著者は語つて居る（一圓五十錢東京市牛込區西五軒町二八近代書房）

●平原社トーキーシリーズ　矢篭早に刊行し人氣を高めてゐるが今回また四冊を刊行した。和佛對譯『にんじん』一圓五十錢、日佛會話『巴里生活』一圓五十錢英和對譯『ゆりかごの唄』一圓五十錢、獨和對譯『激情の嵐』一圓五十錢、映畫の新書であるだけに讀物として面白く、しかも語學勉學者に好適の書である、大衆的な人氣があるのも當然だ（東京市京橋區木挽町八の四、八洲ビル平原社）

新青年 7月號 ★

諷刺小說 金色青春譜 獅子文六
創作 魔神の歌 甲賀三郎
創作 なかうど名探偵 大阪圭吉
創作 フラル三重奏團の由來（南[illegible]彦）
連載 黑死館殺人事件（小栗虫太郎）

特別記事
☆極東大會陸上競技評 伊藤寛
☆極東大會の野球評 原口久男
☆新選スター群 小出秀世
☆歐洲平和と諸小國 堀口九萬一
☆海底の軍神 三浦定之助
☆アフリカを狩る R・コートネイ

名醫 マダム座談會
▽司會者 深尾須磨子氏
A・御役人の奥樣 横濱在住
B・歯科醫の奥樣、音樂教授
C・精神科醫の奥樣、御新婚
D・小說家の奥樣

外傳集
・マッチ王の替玉 井上英三
・名遊擊チャップマンの死 鈴木惣太郎
・スタヴィスキー自殺事件 相田洋
・ルシタニア號の祕密 廣瀨將
・袁世凱と女黨員 草刈九十九
・日本海々戰と無電 原圭二
・フランス列車爆殺事件 諏訪悟郎
・キッチナア元帥の最期 本山正夫
・盲腸炎の手術とスターリン 志摩達夫
・その日のカイゼル 堀經道
・二つの暗殺未遂事件 音羽道夫

暴君傳
(1)支那の四大暴君（水尾仁）
(2)暴君ネロ（志摩達夫）

夏は旅で
・湯好きの方へ 堤留三
・旅十年分 堀口大學
・避暑の處女地 葉田陽太郎
・筑波と鳥海 辰野九紫

定價六十錢 送料二錢半
東京日本橋本町 博文館 振替東京二〇四

☆道頓堀の變貌 村島歸之
☆淺草興行界回顧 東久雄

（支那[illegible]）
支那の東部 戰線（上） 黑炎作

金語樓半代記……柳家金語樓
續くらがり二十年 德川夢聲
當世讀書指南……杉山平助
アルプスの潜水夫 阿部正雄
長篇 是羅兄弟の祕密 エラリ・クヰーン
S・A・ステーマン集
★カナリヤの死 ★作家の最期 ★三惡人 ★姿なき敵

北鮮版

運賃と距離の首引 折角だが京圖線利用ご免 高率運賃で悠々京城廻り 拱手の北鮮水産界

【咸興】こんな馬鹿げた話もある——京圖鐵道は貫通した、時は北鮮時代だ、日本海を我等の湖水に……』なんて鳴物入りで囃立てるが、さて京圖線の利用による貨物輸送が果して日滿貿易に如何程寄與するか……最近朝鮮貿易協會の調査によれば

清津を基點として北鮮で始末に困る鰮干魚を滿洲國の首都新京に輸送する事を一例として▲京圖線で新京へは六百九十餘キロで一瓩當り十九圓一錢▲清津から京城に迴輸送して安東經由新京まで殆んど倍に近い一千三百五十餘キロを迂廻しても運賃は僅に一割六分高の二十二圓八十四錢▲清津から海路大連經由の新京迄りは僅十七圓九十二錢で京圖線經由より一圓九錢も安上り

無論この運賃は滿鐵傳統の衛平主義から大連集注主義を動かさぬ結果で、昨秋の鐵道委員會における決定運賃だから當分改訂の見込もつかぬ。これでは陸運輸送による對滿貿易は當分有利に展開する見込みはない譯で、寶の山を目前に拱手の外ない北鮮水産界の現狀だ

西湖津街道 改修工事着手

【咸興】總工費十五萬圓の咸興西湖津街道改修工事に關しては既に實施設計も完結し、目下路面擴張用地の買收並に土木課臨時派出所建築中で右の解決次第直に工事として起工の筈である、土木課臨時派出所は本宮入口に建築せられ、改修區間は雲田面中里附近から明堂水道發電所附近までの四キロ强と當初の計畫通り決定、採石場も附近に入手したので工程は順調に進捗するものとみられてゐる

林財務局長 清津を視察 六懸案陳情

【清津】林本府財務局長は五日朝羅南着、道廳を訪ひ富永知事の案內で自動車で清津への途中羅南府の富田府尹、野方土木出張所長其他の出迎へをうけて清津着、まづ北鮮管理局を訪問の上府廳に立寄り府尹室に少憩、富田府尹、野方土木所長から府勢、築港狀況等の說明と國行商議副會頭並に川本輸出鰮魚組合長からの諸陳情を聽取する所あり、正午府尹案內で自動車を驅つて埠頭はじめ高秣山から府內全般を視察ののち、有志主催の歡迎會に臨み午後二時羅津を經て雄基に向つた、雄基から更に慶興及び間島方面視察の豫定陳情事項左の通り

清津漁港修築中の防波堤の延長增築▲清津埠頭を滿鐵に移管▲清津羅南間の鐵道線路改良方▲清津に府營冷凍設置方要望の件▲保稅倉庫增設　以上商議提出▲輸出水産物に對し出荷獎勵金交付（鰮魚組合提出）

電報迂廻で無電の加勢 圖們と連絡して 「清津局近く活動」

【清津】清津と滿洲各地との間の電報は、各地經由のため時間の遲延はなはだしく、場合によつては一日がゝりで電報を受取るやうな事もあるので其改善の一方策として清津無電局と圖們の滿洲電信會社の無電局と交信連絡すべく目下田村局長と谷口無電局長との間に種々協議されてゐるが、これが實現の曉は京圖沿線をはじめ北滿各地との電信連絡に一大改革を見る事になるので各方面から期待されてゐる

不屆な若嫁 舅の衣類を盜んで入質

【清津】府內新岩洞金學順（五〇）は本年二月二十日自宅トランク中の衣類六點と金齒及び現金六十圓合計百二十三圓を竊取された旨清津署に屆け出たが被害品が府內某質屋に入質しあるを發見取調べの結果犯人は意外にも被害者金の息子の妻元福（二〇）と判明目下取調中

投げた砲丸 頭上に墜つ 一生徒瀕死の重傷 羅南中學校の椿事

【羅南】四日午後零時半羅南中學校運動場で同校三年生[illegible]君が砲丸投げの練習中投げた砲丸がその前を通行した同校二年生平野文治君（一三）の頭にあたり重傷を負つたので大騷ぎとなり羅南道立醫院長以下かけつけ應急手當を施し同病院に收容したが頭蓋骨を碎いたらしく生命危篤である

長湍の時局講演

【長湍】四日午後八時長湍署武道場で國粹會安東本部太田久氏の「最近の鴨綠江國境警備の狀況と滿洲國の防備及び實際に活躍しつゝある皇軍の實狀と滿洲事變當時の實戰談」の講演會を催し聽衆多數で盛況だつた

六年振りの大當り 咸南の海の幸千五百萬圓 實に驚異的の記錄

【咸興】南風だ、追風だ、帆上げろ大漁だ、どうだいこの素晴らしい數字は……去年咸南の海の幸は五日集計された結果によれば

明太魚の三百廿七萬餘圓、鰮の百五十五萬三千餘圓を筆頭とする漁獲總額は前年に比して二百八十二萬八千九百卅六圓の激增で六百六萬五千九百五十五圓、これに伴つて干明太魚、鰮油肥、明太魚卵等を主とする水産製造高も三百五十八萬三千二百五十四圓の驚異的の增加で八百卅一萬九千六百八十九圓兩者を合算すれば實に一千四百卅八萬五千六百四十四圓で、昭和四年以來の最高記錄だ

無論八年度は豐富な水揚げに相場の昂騰が手傳つて此の驚異的な數字を築き上げたものだが、道産業課や水産會では慶南全南に次ぐ大水産道の威容を誇つて近く「一千萬圓突破祝賀會」を開催すべく計畫をねつてゐる

待望の清津水道 いよく竣工テストも良好で 五日から給水開始

【清津】清津府では昨年來工費十萬圓を投じ人口八萬給水を目標に水道工事々務所の手で着工中であつたがいよく輸城橋附近下より導水鐵管ポンプ井戸まで六キロにわたる導水管敷設も竣工したので、四月早朝七時より府水道課立會のもとに試驗通水をなし頗る好成績を得、六月五日より一般に給水する事となつた、導水管は徑四十五センチのヒューム鐵管を使用したのは北鮮では初めてのことであると、これで府民は全く水の飢饉から全然解消した譯である

咸南道廳新築工事 地元業者に入札の指名

【咸興】咸興驛の真正面、盤龍山の綠を背景に巍然屹立する咸南道廳新廳舍の偉容、それは咸興府民多年の待望であり既に整地作業も一段落を告げたので、近く建築工事の入札執行の見込みであるが右に關し、咸興在住の請負業者も指名に加へられたい希望を有し道廳でも地元業者が工事を擔當すれば地元業者の營地により咸興空前の大建築建築の賑ひが加はり、殊に諸掛りの經濟も相當額を見込み得る爲に建築效果の點からも頗る有利であると見て支援の意を表して居る

清津輸入鹽 逐年增加趨勢

【清津】清津港に輸入された關東州鹽の過去三年間の統計は六年一三、四二八斤七年五〇、〇〇〇斤八年一〇五、六九八斤と漸增の趨勢にありこれも北鮮開發の結果である

對岸警察隊 賊團と交戰 匪首戰死說

【新義州】對岸新湖子警察隊の張王兩分隊長は四日八道溝大頂子附近に潛在する賊狀偵察の爲二箇分隊を以て出動中同日正午頃張分隊は八道溝大頂子で約五十名の賊團と遭遇交戰一時間にして賊二名を斃し長銃二挺を鹵獲して敵を撃退したなほ賊側は詳でないが過般賊團の六道溝襲擊に際し匪首仲良及び双勝は戰死したとの說がある（五日新義州發）

國葬遙拜式 平壤（上）と咸興

國民協會員 長湍を視察

【長湍】三日午前十時國民協會員金潤晶氏外十六名の一行は、京畿道社會課嚴氏多久安氏の案內で長湍着、津南普通學校と長湍農學校の實習地視察、與津南面長及び三戸金組理事から指導部落の施設狀況等を聽取り、晝食後周山洞優良部落を視察の上午後三時十七分列車で歸城した

公普十ヶ校 咸南で新增設

【咸興】一面一校計畫による咸南道內の本年度新設校は十校の豫定で既に北靑郡星岱公普校は去月二十三日附職員の任命を見て開校したが、殘る九校は咸州永興兩郡各二校、北靑、定平、甲山、三水、安邊の各郡各一校と豫定されてる

大連の横領店員 清津で就縛

【清津】大連市信濃町上海産物食料商坂上商會方販賣係金岡本錫（二…）は、昨年八月より本年一月に亘つて一萬二千七百餘圓を横領、右の事實發覺と共に行方をくらましてゐたが、最近府內某カフエーに犯人のが出入してゐることを聞き込んだ清津署李坂本兩刑事は、二日午前二時半犯人の潛伏先を突き止め難なく逮捕、目下清津署で取調中

耳と眼から火田民教育 農林局乗り出して 咸南で巡回映畫會

【咸興】本府農林局では北鮮開拓事業計畫による火田民の指導及び森林保護施設の遂行に關し、地元民特に火田民の自覺自制に資すべく左記日程により長津郡內の巡回映畫會を開催することになつた

六月九日新南面古土里▲十日同面新下里▲十一日同面下碣隅里▲十二日中南面泗水里▲十四日西閑面柵渼里▲十五日上南面松物里▲十六日同面德坪里▲十八日長津邑▲十九日北面大興里▲二十日東下面陵口里▲二十一日同面堅山里

なほ此の巡回映畫會には「北鮮開拓事業要覽」二萬部を配布周知を圖ると共に、關係郡面職員警察職員等の立會を求め農事改良・生活改善等に關する講話も併せ行ふ計畫である

逃避の泥的 京城で稼ぎ楊州で就縛

【楊州】本籍京城苑洞一二一番地崔龍得（二〇）は最近楊州郡柴花面議政府に移轉、化粧品行商をしてゐるが、同人の擧動に不審の點があるので二日楊州署に引致取調べの結果、こ奴は窃盜前科二犯もあり、本年五月中旬議政府に來るまでは京城にゐて各所で窃盜を働き、足元に危險を感じ議政府に逃避所を企てゐたものであることが判明した

會寧市民大運動會

【會寧】會寧市民大運動會を新設運動場にて施行の筈の所最近の雨天で工事捗らず十日は型式だけを新設運動場で行ひ、運動會は商業學校々庭で行ふことに變更した

羅津の虫齒豫防デー

【羅津】羅津醫師會員齒科醫鈴木公寶、岡田口腔醫、白澤宮雄の三氏は四日の虫齒豫防デー當日午前八時半から午後零時半まで小學校で同校生徒四百八十名の口腔診査を行ひ、各兒童に對し診査證及パンフレットを無料配付し、同午後六時から料亭朝日で醫師會、新聞記者團及各關係者廿名を招き祝宴

古茂山行列車 金佩驛で脫線

【茂山】四日午前九時十分頃茂山發咸北線金佩驛で古茂山驛新站行の臨時五列車が同驛構內にスイッチバック、標識ポイントを半すぎた時連結中の有蓋貨車脫線し驛員人夫總出で復舊したが茂山午前七時五分發の第二列車乘客は現場から古茂山へ自動車、トラック等で連絡させた幸ひ乘客乘務員に被害なく原因は調査中

偶然邂逅のご兩人 朗らかな滿蒙行脚交驩

【咸興】在郷軍人の特務曹長で民情調査を主目的とし滿蒙隈なく徒歩行脚した後を關東軍及び滿蒙古王族から贈られた白馬で多倫から東京までの騎馬旅行の途、三日咸興着、同夜永興泊、四日元山に入り近く京城を再訪問して愛馬一頭は昌慶苑に寄附の意を表明してゐる郷軍公論大學社の井上幸君と、維新の傑僧月照血線の僧孫で蒙古國家の王非旺藏猿伯が咸興にかける分袂記念

都市振興の方式案 平壤商議で原案だけ作成 更に關係者を集めて再檢討を試む その上で正式答申

【平壤】既に平南知事から都市振興調査の資料として諮問された事項に對し平壤商工會議所では四日午後二時から商業部會を開き協議した結果大體左記の如く決定したが更に右答申案の內容を吟味するため近く官廳及び有力商店主等の會合を催し檢討した上總會を開き正式に答申することに決定した

一、閉店時刻統一の件（イ）季夏秋冬夜間時の長短により閉店時間を九時、十時、十一時の三種に區分して各業者及町別で申合せ行のこと（ロ）演劇興業その他警察の取締範圍に屬するものはこれに準ずるよう取計はれるよう要望すること

二、店員の教養方策に關する件（イ）新舊兩市街に一ヶ所に商業學校を開設することなほ從來この種の施設は官廳給仕のみに利用されてゐた傾向があるが今後は商工業者の徒弟に必要講座を開設に力を入れ特に倫理道德の涵養に努めること（ロ）中年店員の爲め講習會を開催すること

三、街頭裝飾制限の件　街頭裝飾の制限は一昨年來の取締が除りに嚴に失し平壤商店街の活氣を失墜し繁榮を阻害する嫌があるので先進都市の商店街狀態の實際を參酌し交通上支障なき方法は認容され度い

四、現金賣買勵行及集金員の統一並に集金方法改善の件（イ）現金賣買は商店の最も望む所にして商店の現金賣買の現金賣買双方の勵行により現在の弊風は從更すべきも永年の慣習は容易に改善を期し難し特に官公吏の俸給日に際し商店より依賴し掛賣代金を貰ひ計係に於て保證より差引く事があり之れは一種の掛賣勵行にして若しこの種の方法をとるとすれば特別の商店に限らず一般的に同樣の取扱を希望すること（ロ）支拂は統一現金買賣、商品の低廉等に關し會議所より一般にその勵行を要望すること

更に右の外

商品擔保の金融に際しては低利の途を開き高利融通せるものはこれを改訂すること

の一件を附加する筈である

清津局燒け太り いよく豫備金の支出決定 「天馬山麓に新築」

【清津】火災で廳舍を燒失、苦しい借家住ひの清津郵便局は、本府遞信局計畫本年度第二豫備金から十五萬一千九十八圓支出し新築に決定愈よ七月上旬起工の豫定であるが、新築敷地は、天馬山下東側遞信局所有地五百坪に隣接府有地及び軍用地を購入し、總坪數千二三百坪にして煉瓦建三階の堂々たるモダーン廳舍を新築する筈

人命救助表彰

【咸興】咸州郡興陽公普訓導朴晋日氏（二八）は二日午後零時半頃、同校二年生朴佑會（九ッ）が折からの豪雨で約四尺增水した上里の咸陽川板橋を通行中に轉落、濁流に呑まれんとするを目撃し若のみ若の儘河中に飛び込んで無事救助した。咸興署では人命救助の表彰申請中

鮮滿商業學校長會議

【會寧】既報本月十一、二日會寧商業學校で行はれる鮮滿商業學校長會議の行事

▲第一日六月十一日（月曜日）午前九時開會、協議、午後零時半から一時半迄會寧商工會主催午餐會、午後一時半から約一時間半福島大連市立商業學校長の滿洲事情講演、永井勝三氏の會寧並間島方面の史實及經濟事情の講演、午後三時から約二時間頭忠碑、製陶會社見學、午後七時から懇親會

▲第二日六月十二日（火曜日）午前九時協議、打合、午後零時より一時間道及郡教育會午餐、午後一時から、一時間半柴山高商教授の講演、午後二時半から會寧蔬菜工場見學、閉會

昭陽橋交番 やつと新築

【春川】春川署では邑民多年の宿望たる郊外昭陽橋畔警官派出所を建設することゝなり、鄕谷署長斡旋の結果、總工費三千圓を投じいよいよ起工、遲くとも七月までには竣工の豫定である

老婆を轢殺

【咸興】三日午後二時十四分咸興驛咸南線より第一號混合列車が干佛山驛北一哩の鐵道にさし掛つた際同驛標避難驛附近に人影を認め急停車したが及ばず身許不詳の朝鮮人老婆（六〇位）の頭部を粉碎兩足を膝下から轢斷して即死させた

城津邑事務所 用地買收協議

【城津】邑では五日午後一時から邑會議室に邑會議員及各區長の參集を求め、朝鮮神宮奉贊會に對する寄附金の各區割當額を決定した後、邑事務所新築地の買收價格等につき協議した

人の動き

▲山崎延吉氏　四日楚山視察、一泊の上五日碧潼へ

▲甘蔗平壤稅務監督局長　六日沙里院巡視、即日海州へ

▲山本賀氏（鳳山郡守）五日上道

▲西田全南警務課長　四日順天視察、一泊五日麗水へ

▲熊本縣立球磨農學校生四十名　七日群山の農事視察

▲高山裡里邑長　六日光州木浦へ

▲古賀第五氏・裡里府立病院長　令兒死去のため四日別府へ

▲森田五郎氏（群山）四月中旬から內地旅行の處五日歸群

▲麻生群山郵便局長　五日京城から歸任

▲三浦タマ刀自（前全州無盡株式會社專務三浦仁氏母堂）四日逝去　五日葬儀執行

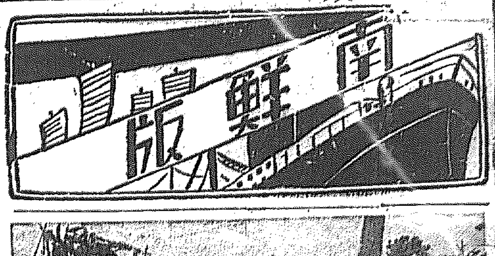

哀愁は深し
故元帥の偉勳を偲ぶ

釜山　故東郷元帥の英靈を偲ぶ釜山府の弔魂祭は五日午前十時龍頭山神社廣場で執行、關水知事以下各官廳職員在郷軍人、青年團、愛國婦人會、公職者その他一般府民約二千名が参列し悲曲を吹奏するラッパの音に弔旗を掲揚、招魂の儀を執行、祭主土師府尹の祭文朗讀、文官代表關水知事、武官代表神谷憲兵分隊長、一般代表坂田府尹副議長の玉串奉奠があり嚴粛を極めたこの日府内は朝來天氣晴朗ではあるが寂氣深く終日本海々戰當時を髣想させる天候で各戸に喪章を附揚された弔旗も哀しく各學校ではそれぞ〳〵遙拜式を執行歡樂界、劇場、キネマ常設館は一齊に歌舞音曲を停止して謹慎した

元山　東郷元帥國葬の日五日は各銀行會社及び劇場料理店等休業し歌舞音曲を停止して哀悼の意を表し、府内各戸は弔旗を掲揚、また府内各學校に忠魂山の元帥の碑になる忠魂碑に海軍班の弔旗がはた〳〵と風にゆれてゐるのが一入哀愁をそそつた、この日午前十時から官民合同の故元帥遙拜式嚴かに執り行はれ、各官衙職員各學校生徒、郷軍聯合青年團各公職者その他の團體に一般府民五千餘名參列嚴粛裡に同十時半閉式

咸興　故東郷元帥の英靈永久に御鎭まります五日の國葬當日咸興では府、郷軍分會、國防義會の聯合主催で午前十時から昭和町廣場に官民有志、各團體、中初等學校生徒兒童五千餘名參集、嚴粛な追悼遙拜式を執行

淸津　東郷元帥國葬日の五日淸津府内の各學校及び商工會議所で午前九時からそれ〴〵遙拜式を行ひまた郷軍分會では午後五時から小學校々庭で神式莊嚴な遙拜式を執行し一般官公署府内各戸とも弔旗を掲げて敬弔の意を表した

蔚山　故東郷元帥國葬當日蔚山では各戸に弔旗を掲揚して哀悼の意を表し、なほ午前十時から蔚山神社前廣場で邑主催の遙拜式を執行敬弔した

金泉　故東郷元帥の國葬日金泉神社遙拜所で國防義會主催のもとに弔魂祭を執行、邑内は各戸弔旗を掲揚して哀悼の意を表した

統營　五日故東郷元帥國葬當日午前十時統營神社で遙拜式を執行、邑在郷軍人分會、國防義會主催で

慶源　五日故東郷元帥國葬當日各戸弔旗をかゝげ午前十時から慶源神社境内で官民合同の遙拜式を執行守備隊憲兵分隊も同時刻それ〴〵哀悼の意を表した

會寧　五日故東郷元帥國葬當日會寧市民は戸毎に弔旗を掲揚軍隊學校では遙拜式を執行一般謹慎して弔意を表した

さすが南棉の本場
今年の收穫二千四百萬斤
相場も持ち直しお百姓も大力み

病害虫退治陣緊張

【大邱】慶北の棉花播種面積は二萬四千四百七町歩で收穫豫想は二千四百萬斤であるが追棉作主任技手は一週間に亘り卿日安東其の他の棉作狀況視察中のところ三日夕歸來したが同技手の話によると

卿日、安東、醴泉方面の播種後の狀態は本葉既に二枚を出し金泉郡は四枚乃至五枚の本葉發芽をみてゐるが根斑病、赤壁蝨油虫發生するも極少に止まり發育は良好で殊に去る二日の降雨は棉作に多大の効果を潤らし現在の處では豐作である

しかして道では害虫退治を行ふべく噴霧器百三十一臺を共同購入し五日各郡に配布した、棉花相場は一斤十七錢を示し農民は大いに力づいて婦人連も總出で第一線に活躍してゐる

西海岸風禍の慘
全北の遭難船十七隻判明
行方知れずも多數

【全州】西海岸蝟島方面出漁中の全北關係の遭難漁船は十七隻と判明、なほこの外にも行方不明が相當ある見込みで憂慮されてゐる漁業者は海難で救助中被害の程度も目下調査中で道からは狀況調査のため水産試驗場指導船全北丸を四日同地へ急行させた、なほ扶安の漁船遭難で乘組員七名の行方不明を出した

全海未定三矢技手▲高原未定田上▲線路十日富川技師▲高川未定三矢技手▲河東十三日同上▲山村十八日坂田技手▲固城十八日坂田技手

事する關係から男子の努力に節制を生じたからであると

砂防の山桑
活着は良好

【大邱】慶北道では今年初めての試みとして砂防地に六萬本の山桑及楮を植栽したが活着は九十六パーセントを示し大成功とみられてゐる一方砂防工事地における人夫の出役狀況は農繁期に入つた關係に出足歩合よく、これは婦人連が屋外勞働に目醒めて出役勞働に從事

東海岸線
命令航路
島谷汽船に
慶北の補助

【大邱】本府命令航路の島谷、朝鮮汽船會社では釜山を起點に東海岸線航路中慶北道では右二汽船會社に對し八年中の實績に鑑み豫定の如く島谷汽船に七千圓朝汽に三千圓の補助金を交附することに決定した

慶北警官
武道大會
忠南からも
選手を派遣

【大邱】九日舉行の朝鮮警察協會慶北支部主催武道大會に忠南から選手の派遣する事となつた▲柔道（劍）馬渡（柔）國師範の外初段▲柔道京野四段、武藤誠二段、大高初段▲劍道高野四段、山岡一級

慶南麥多收
穫競進會
十二日から
審査を施行

【釜山】麥の刈取時季となつた慶南では例年の如く道農會主催の麥作多收穫競進會を開催すべく準備中であつたが十二日から一週間左記日程により富川技師、坂田、三矢、白坂の審査員各郡に出張することに決定した

晋州十二日三矢技手▲蔚山十五日坂田技手▲蔚山十四日同上▲

學校を背景に
巧妙な釣錢詐欺
品物と釣錢の上に
自轉車までも失敬

【光州】四日午後五時頃光州市内不動町學、時物商松田商店へ光州第一普通學校小使と稱する青年が來てスリッパ三十足と十圓で釣錢を學校まで持參せよと注文して歸つたので同店員が自轉車にスリッパを積み釣錢八圓五十錢を學校へ持つて行つたところ前記青年が現れ釣錢と品物を受取り校内に姿を消したまゝ一向出てこぬので不審を抱き學校へ尋ねたところ詐取されたことが判り、大いに驚き警察へ報せるべく外に出たところ、今度は自轉車をまんまと乘逃げされ

ていたことが判り光州署へ屆け出た

生臭坊主
貞操を狙ひ
祈禱料稼ぎ

【統營】固城郡二楡面玉川村僧侶眞鮮事石非羅官（二）は高野山眞言宗總本山金剛峰寺大僧正土宜法龍師から大正十一年一月二十五日僧籍證明を得て釜山、昌原、馬山を新開に第五月一日以來釜山、馬山を根據し五月二十九日統營に入り込み學町市川某民宅に滯在しながら

自力更生鐘
サイレンの
時報大うけ

【大邱】慶北道砂防事業區では休憩、晝食、仕事始め、又は引揚げに際しては職員が振鐘を持ち廻つ

て鳴らしてゐるが聞慶郡聞城事業區ではこの不便を一掃するため事業區職員一同が申合せして醵金サイレンを購入し樹木の高所に据つけて時報にしてゐるが砂防事業は勿論附近部落一圓にも鳴り響くので人夫をはじめ耕作中の農夫或は留守居中の婆子もこれによつて時を知り眞の自力更生鐘として大いに喜んでゐる

出たぞ景氣の芽
いやな窮の字吹き飛ばす
忠北にバラ撒く勞銀十五萬圓
追加工事で大潤ひ

【清州】既報＝忠北では九年度に總工費十四萬八千八百二十七圓を投じ（國費補助）時局應急事業に第二次窮民救濟事業引續き砂防工事を起し、農村困憊せる農村の窮狀打開と救濟窮民の救濟に當つてゐるが既報の七箇所に更に左の陰城郡内二箇所を追加、近々着手することになつた、因に新に決定された施業場所は何れも地方民が多年熱望してゐた、場所で同地方民は非常に喜んでゐる、なほ同地に砂防事業所を設置することになつたが、これで同事業所は道内十二ヶ所となつた

▲陰城郡陰城面邑内、平谷、碩人三間歩▲陰城郡蘇伊面中洞、甲山、鳳田金古、忠道、陝渓、鋤山、大長谷里（陰城川）施工面積二百町歩

中堅人物
講習會
慶北で開催
日程も決定

【大邱】慶北道では農村振興の施設として農村更生の恒久的對策たらしむる目的で農村中堅人物の養成に全力を注いでゐるが農村振興組合から中堅人物を選定し左記日程で講習會を開催することゝなつた講師は本府派遣の講師と道地方課員、農務課員等が當る豫定であ

布就館に吉凶禍福を說き祈禱を稱け同町木背トイ（假名）外數名の信者に對し甘言を弄して貞操をねらすと稱し甘言を弄して貞操をねらい多額の金品を捲き上げたこと統營署に發覺檢擧され四日即決拘留二十九日に處された

時の記念日
馬山の催し

【馬山】十日の時の記念日、馬山府では午前十時から十一時までの間に自動車數臺に分乘し宣傳ビラを配布し正午と午後六時の二回サイレンを鳴らして時報し各學校では生徒に對し記念日に關する訓話をなすと

る（括弧は講習地）
▲（達城）高靈七月十六、十七十八日▲（慶州）永川同十八、十九、二十日▲（迎日）醴泉同二十、二十一、二十二日▲（金泉）善山同二十二、二十三、二十四日▲（尙州）聞慶同二十四、二十五、二十六、二十七、二十八日▲（義城）軍威八月一、二、三日▲（奉化）英陽同三、四、五日▲（榮州）奉化同五、六、七日▲（漆谷）星州同七、八、九日▲（慶山）青道同九、十、十一日

映畫警察官
仁川で大受け

【仁川】警友會仁川支部では殉職警察部補の追善供養の意味で、同支部が主催となり、仁川府、仁川署、その他各團體後援で、六、七、八、九の四日間館で新興キネマの映畫『警察官』を上映、更に故御園警部補の仁川警察の實寫映畫も上映し、非常な好評を博し

てゐる

追悼祭最中
日射病騷ぎ
大邱小學生廿餘名
一時に將棋だふれ

【大邱】大邱府では既報の如く五日午前十時から東雲町公設グラウンドで故東郷元帥追悼祭を執行したがこの日暑熱甚しい日光の直射は相當にはげしく各學校から生徒代表を參列せしめた國式中にして日射病患者續出し初等學校、中等學校、男女學生二十四名はその場に打倒れたので救護班の大活動となり醫師看護婦など馳けつけ注射、赤酒その他の應急手當を施して各家庭に送り届けた何れも登校には差支へない

金泉小學校
保護者總會

【金泉】小學校保護者會では去る

馬山の學校
記念展覽會

【馬山】創立三十周年記念日を迎へた馬山小學校では六日の盛大な祝賀會に引續き六、七兩日記念學

二日總會を開き役員を改選し幹事に藤田庄三、岩田健吾、庄田猛夫、堀田壽平、松添校長諸氏を選任し更に五日午後二時から幹事長選舉を行ひ滿場一致で堀田壽平氏を當選、引續き評議員を推薦し本年度の事業計畫を協議した

藝品展覽會を開催全鮮はもとより内地は南鮮から九州、京阪、京濱北は樺太、その他、滿洲、大連、青島等の各小學校から多數の出品あり一萬餘點に達し盛會であつた

ようこそ
アンゴラさん
旅のお産に幸先よく
全南へお嫁入り

【光州】全南道農會ではかねてアンゴラ兎二十頭を英國に注文中このほど神戸まで出迎へた道農會保土ヶ谷技師に附添はれ五日夕新光州驛に到着、そのうちの一頭は車中で赤ちやん四頭を生み落し母子とも頗る健全とあり幸先を祝福してゐる、右は種紡から全南道に道內普及種として無償で讓渡されたもので一番二百匹繁殖の上で各農家へ配布し增殖のはず　である（カットはアンゴラさん）

海道延坪島に於る漁船遭難の報に接し道は救助のため饒南補方面に急航中、遂の二隻だけ來航した

忠北の麥作景氣
五十八萬六千餘石の收穫豫想
一割四分餘の增收

【清州】忠北の麥作豫想は五日發表、三月中の氣溫が低下したため生育を妨げられたが四、五月中の氣溫と雨量が適度であつたため作柄は極めて良好で豐作を豫想されてゐる、大麥は作付反別が六萬八千九百五十二町一反歩で前年より九厘增、五十萬二千七百二十八石の收穫豫想で昨年の實收高四十二萬三千六百三十石に比し實に一割八分七厘の增收である、郡別では沃川郡の四割三厘增收が筆頭で次が陰城郡の二割九分、清州郡の二割七分六厘、報恩郡の二割一分增收となつてゐる

小麥は、作付反別が、一萬四千七百町一萬歩で前年より四厘增八萬八百四十石の收穫豫想で前年實收高に比し一割七分六厘增郡別では沃川郡が三割八分二厘の增收で第一位を占め槐山郡が二割一分九厘、陰城郡が二割增たゞ丹陽郡が一分五厘五毛の減收を豫想されてゐる、裸麥は清州、陰城、忠州、堤川、丹陽各郡だけであるが作付反別六百四十四町七反歩で前年より六厘增三千百五十三石の收穫豫想で前年實收高二千九百五十四石より六分七厘增である

これ等を平年作に比較して見る時は大麥が一割一分四厘三毛增收、小麥が一割四分一厘九毛減收、裸麥が十八割一分一毛の增收である總じて作付反別が八萬四千二百九十六町九反歩で前年より六厘三毛增、收穫高は五十八萬六千七百二十一石を豫想され、前年實收高より一割四分三厘三毛の增收歩合である

忠南大當りも
十五萬石增收

【大田】忠南の麥作狀況は播種面積大麥六萬七千三百二十四町四反歩小麥一萬四百四十三町三反、裸麥四千四百八十一町七反で八年に比し大麥三分二厘を裸麥は一割三分三厘を增加し小麥は二分八厘を減じてゐる、而してこれが收穫豫想高は大麥六十八萬四千七百廿九石で前年の實收高に比し十二萬三千四百三十二石を小麥は七萬三千百七十五石で九千四百十八石を裸麥は四萬一千七石で七千五百十四石を何れも增收を豫想されてゐる

慶北の麥作
大麥不作で
減收の豫想

【大邱】五日慶北道では九年度麥作收穫第一回豫想を發表した即ち作付面積二百五十萬四百八十七町二反歩に對し百八十五萬五千五百九十石で前年同期に比し一分九厘の減、內譯は左の通り

▲大麥作付面積一〇五、七四五町歩、收穫豫想一、六六二、八七七石▲小麥作付面積三三、九一四、八收穫一七四、七三七石▲裸麥作付面積一一、八一七、四收穫豫想五七、九七六石

しかして前年に比し大麥は一分七厘の減小麥二分增、裸麥八分八厘の增となり總計に於て一分九厘の減收である

嬰兒殺し
順天署活動
容疑者檢擧

【順天】既報＝去月二十二日順天邑金谷里國稻山の嬰兒殺害犯人はその後順天署で搜査中の處、四日午前五時頃順天郡黃田面金龍順（二三）＝假名＝を檢擧、目下取調べ中犯行の一切を自白したもの如くである

二驅逐艦
群山入港
漣は漁船の
遭難地方へ

【群山】鎭海第二十八驅逐隊の蓼、蓮の三艦は前後して六日午前十時半入港の豫定であつたが途中黃

師團の誘致
大邱の期成會から
支部の奮起を促す

【群山】大邱朝鮮師團設置期成會では、朝鮮師團移駐問題につき、積極的運動を展開期のこの際積極的運動を必要とし各地支部の奮起を促すと共に陳情委員の派遣方を群山支部に對しても勸誘して來たが、群山では牛尾國議會長目下內地旅行不在中のため、何れとも遲かに決しかね、目下役員間で寄々協議中

【清州】警察協會忠北支部では五日午後一時から警察官初修簽講習會講師、東京本部理事萬代重邑氏の講演會

◇

【群山】小學校六年生徒百餘名は八日午前十時から群山法院支廳を見學、公判を傍聽

◇

【永同】本郡農村振興狀況調査に來永の忠北道議一行を三日北一樓で招待張宴

紫雲英栽培
高値で大喜び

【全州】岐阜縣の紫雲英商屋關谷株式會社では昨年全北道あてに紫雲英の契約栽培を委託して來たので道では任實郡梨湖を中心として二十一部落、七百九十七人につき約二百町歩の紫雲英栽培をすゝめ同地では各部落毎に組合を組織して栽培中であるが本年は殊の外紫雲英の種子が高値で三十圓の呼値であるのと生育が同地方に適してゐるので各栽培者は大喜び

光州の商店
訪問リレー

【光州】本社新聞光州支社主催の光州商店訪問リレーは十七日開催するが競技者に參加選手の資格は左の通り

▲午後二時全南光州驛前出發、決勝點は昭和新光州驛前

▲參加選手資格光州商工會加盟商店員で七ヶ月以上勤務中の者、官公署銀行會社員、青年團員、

書翰生徒、學校生徒

東萊河の上面
掛水路の陳情

【蔚山】水に惱まされる東萊郡上面河川改修水利區域內の約六百餘町歩の耕作地に揚水路新設を要望するため面民を代表した有志は四日道當局を訪問して面協議會議員等の陳情書を提出した

疊を剝ぎ取り
片ッ端から處分
大田の空巣狙ひ
刑事の六感的中

【大田】慶北尙州生れ住所不定無職朴某（二○）は窃盜前科一犯の强者で最近金泉方面から大田に流れ込み市內を徘徊し五日疊表を大興町で賣却せんとしてゐるところを大田署刑事に睨まれ本署に連行、追窮の結果、去月三十一日午前十時頃本町伊藤榮吉所有の本町二丁目內地式空家に侵入し疊表十一枚を鋏で剝り取り賣却した外五日までに七回に亘り同樣手段で空家に忍び入り疊表卅數枚を切り取り賣却し酒食に費してゐた旨自白した

悲戀のネコ心中
早後家と祈禱師
失敗して男は逃出

【大田】論山郡上月面月午里新話師金春良（二）＝假名＝は同郡恩津面雞山里金千花の後家金性女（二）ことが昨年來人目を忍ぶ仲となり何時しか世間の噂に上り性女の長男や實兄等から抗議され、兩名は相談の上廿八日夜半性女方で飲酒の揚句蹉て準備の猫イラズ嚥下し苦悶中を家人が發見、直に應急手當を施し辛ひ一命はとりとめたが少撰醜んだ春良は何れへか逃走行方を晦ました

群山小學校
教育展覽會

【群山】小學校父兄會では去る四日午後九時から同校裁縫室で役員會を開き七、八年度の會計報告並に九年度豫算について協議を遂げ新規施設として開校三十五周年事業の温泉發掘（二百圓）教育展覽會（三百圓）開催等議決役員の指名委囑を行つて閉會した

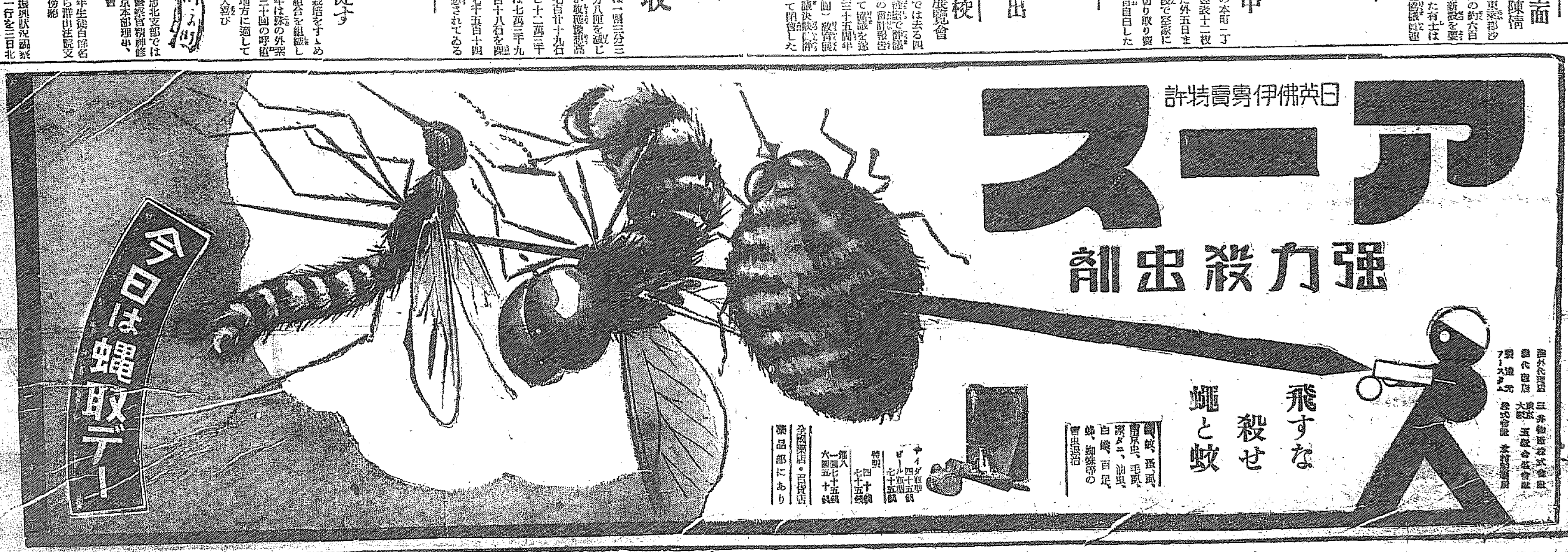

京城日報

愛讀諸氏に謹告!!

皆様は!!口中殺菌劑（衛生口錠）!!

カオールの常用

に依り空気中又は飲食物を通じて吾人の肉体に侵入せんとする恐るべき病菌を、口中に於て殺菌し病気にかゝらぬ様御注意を願ひます。

カオールの配劑と其効用

製劑顧問 ドクトル、松尾道

一、口中殺菌劑を配合す
從つて空氣又は飲食物と共に口腔より侵入し來る黴菌、例へばチブス、コレラ、流感、結核菌等其他の病菌病毒を口中に於て完全に殺菌し、依つて之等傳染病を豫防す

二、健胃整腸劑を配合す
從つて胃を健全にし且其消化力を亢進し食慾を增進せしめ下痢、腸カタル等に整腸劑は殺菌劑と相協力して之を治療す

三、興奮劑及强壯劑を配合す
從つて心身の疲勞沈衰したる時には各機能を興奮せしめ氣力を回復旺盛にし健胃劑と相まつて肉體の强壯を計らしむ

四、淸凉劑及美音劑を配合す
從つて其特有の芳香により口中の惡臭、惡熱を除き、祛痰劑は咽喉の乾燥を濕し、音聲を美化し、從つて精神を爽快ならしむ

攜帶に便利なる容器各種

◎故に皆様の保健の爲めに

◇惡疫流行の時　◇飮食の後
◇他人に接する時　◇汽車電車に乘時
◇執務勉强の時　◇遠足運動の時
◇口中の臭き時　◇酒肴を召上る時
◇禁煙を望む時　◇音聲を使ふ時
◇氣分惡しき時　◇疲勞したる時

カオールの二三粒を口中されたし、本劑を口に含めば、マスク、ウガヒの必要なきと同時に心身を爽快にし胃腸を健全になすの効あり

◎本日より直ちに御常用をおすゝめ致します

本劑の定價

袋入	（十錢）	百粒
同	（二十錢）	二百五十粒
ポケット容器付	（三十錢）	三百粒
丁字形容器付	（三十錢）	三百粒
美術容器付	（五十錢）	五百粒
御勾玉容器付	（五十錢）	五百粒
鞄形容器付	（五十錢）	五百粒
徳用瓶入	（五十錢）	八百粒
同	（一圓）	二千二百粒

△カオールは全國到る處の藥店にあり

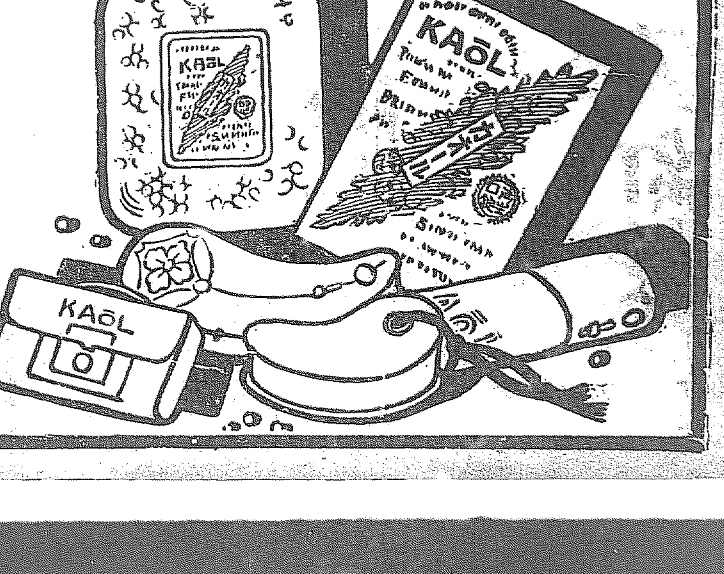

東京市日本橋區水天宮前
本舖 株式會社 安藤井筒堂藥品部

天皇　皇后兩陛下　葉山御用邸へ行幸啓

皇太子様や兩内親王様御同伴

【東京電話】天皇、皇后兩陛下には皇太子殿下並に孝宮、順宮兩内親王様御同伴にて去る三日葉山御用邸へ行幸啓あらせ給ふ御豫定であつたが故東郷元帥國葬のため畏くも御延期遊ばされ、六日御久方振りにて同御用邸に行幸啓遊ばされ　天皇陛下には海中微生物の御研究など遊ばされ、數日間御靜養あらせ給ふ御豫定と拜察し奉る、尚皇太子殿下には初の地方行啓にあらせ給ふ、この日　天皇陛下には御通常禮裝にて鈴木侍從長御陪乘　皇后陛下には御ずがくしき御洋裝にて御陪乘、皇太子殿下には菊花御紋章を配した純白の御洋裝を召させ給ひ伊地知御養育掛女官御抱き參らせ、略式自動車鹵簿にて午前九時二十分宮城御出門、同二十五分東京驛に入らせ給ふた

御着、御先着の孝宮、順宮兩内親王様と御同伴、御召列車に御同乘あらせられ、各皇族宮殿下を初め、齋藤首相、一木樞府議長以下文武百官奉送裡に同三十分東京驛御發、一路逗子驛に向はせられ、午前十時三十五分同驛御着あらせられ、同驛より葉山街道を埋める民草の奉迎裡に葉山御用邸に入らせ給ふた

奇觀！砂と水を浴ぶ　二萬近い裸女群

慶全線徳津と大場の異景

列車も臨時運轉や割引もする騷ぎ

エロ、グロの超刺戟を追ふ現代人の惡趣味を冷笑するかのやうな男禁制の女群の「水浴び」と「砂浴び」が慶全北部線の片ほとりにいとも盛大に行はれてゐる。しかも百三十年目、の行事を束ねる稻の端午の節句（六月十六日）に一度大掛りに展開しようと言ふ珍奇、壯絶の光景である。場所は全南井邑郡と全州郡との中間徳津の水浴と大場の砂浴びがそれだ。いづれも百三十年前からの根強い一種の信仰的なもので女の陽祭みたいな有様である。徳津の水浴びは郡に近い松林木と溪流を縫らした

閑寂の蓮池　で行はれ、徳津の蓮池の兩岸にきくといふ習ひ附へ一夜に二萬餘人の女人群が殺到して朝から日暮れ迄、小布を纏ふだけの眞に赤裸の偶形で水を浴びる、一方大場の砂浴びはこれ又特に婦人病を驅逐する妙藥として若い娘から老婆迄まで數千の裸女が押し寄せ、終日萬頃江畔の砂場に

身體を埋め　る奇觀である。いづれも男禁制のため目近に見ることはかなはぬが遠くから眺められる、露店その他の設備まで出る程の女人天國の一日である。今年は全州市民大會も近くで開さ

れると言ふので當日午前八時から午後九時迄十數回の裡里全州間の臨時列車が運轉され

遠く黄州あ　たりからの參加者もあるので二割以上の運賃割引が行はれる筈である

許嫁に嫌はれた男　寢室の屋根に放火

きのふ懲役三年を言渡さる

ふられ男の腹癒せ―京畿道利川郡□□面□□里□□（二七）は昨年正月から同郡□□面□□里金公心方に、將來その娘月仙（一七）の婿君になる約束で住み込んだが、この男生れ作らの怠け男で、ひどく許嫁に嫌はれて憤慨し、その復讐に今年正月娘の寢てゐる部屋の屋根に火を放つたが忽ち消し止められた、京城地方法院では依田檢事が五年を求刑したが六日裁判長は三年の懲役を言渡した

指導官や參事官　匪賊に襲はれ拉致

九十の警官過半倒る

【奉天六日電通】興農指導官の指揮する、吉林省濛江縣警察隊九十名は去る三日興南縣より歸任する參事官本田喬三氏を出迎へ、歸途についた途中、概石嶺で匪賊六百の襲撃を受け、警察隊の過半數は死傷し、興農、本田兩氏は身を以て包圍の陣形をとり警戒の機會を狙つてゐるが、縣城には滿洲國軍百二十名のみ駐屯で甚だ危險との情報により、撫松縣から應援軍二ヶ聯隊出動した、尚本田氏は島根縣出身で東亞同文書院第二十七期生である

漢　江　風　景

小兒の下痢腹痛に　ベービー散

赤い映畫

上映中を沒收

觀客はソ國名士

【ハルビン六日電通】ハルビン滿洲國警察廳特務部では最近ソ聯より赤化宣傳の映畫が滿洲國に多數輸入されてゐる形跡があるのでこれが内偵中の處、ハルビン新市街オリエント映畫館で宣傳映畫が上映中を突きとめ、六日警察隊を派遣して該映畫を沒收したが、觀客は北鐵監理局長ルーデ一夫妻外五十餘名のソ聯名士で設置所は上昇したことになつた、なほ映畫は「破られた誓ひ（日本）」である

自動車

三人と衝突

六日午前十一時十分頃給與部新京□□□□□□□□

朝鮮に相續税　七月一日に實施

朝鮮人は戸主相續

七月一日實施豫定の朝鮮相續税令は半島最初のもので、朝鮮人は内地人と異り、習慣が非常に複雑なため、苦心を拂はれたものである

家督相續　とし、朝鮮人は戸主相續とした、課税額は五千圓以上とし千分の六以上である、また、遺産相續は内地同樣で千圓以上千分の十以上となるはず、但し累進課税であるから多額になるに隨ひ、賦課率はぐんと増すわけで

初年度で　歳入の見當も判然せず五十萬圓と見積つてゐる

釣りの展覽會

京城雜誌社主催の魚釣具展覽會は既報の如く六日から三越ギャラリーで開かれた、出品も多數ありその道の人はもとより一般の人々で大賑ひである、會期は十日まで（寫眞は同展覽會）

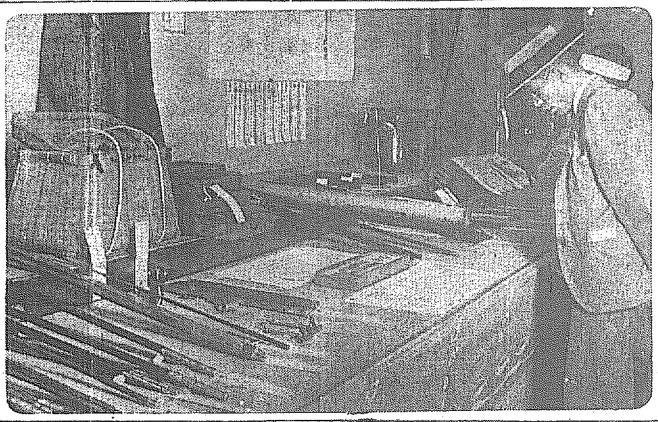

夫毒殺の未遂

裁判長は一年半情けの判決

淫良な人妻が殺人鬼となる迄……京畿道楊州郡鎭接面安□□□（二□）は六日京城地方法院で裁判長から殺人未遂として懲役一年六月を言渡された、犯罪の内容は安は大正十二年頃□□□なる者と内縁關係を結び一女をもうけたが、夫は性來

身持ち惡く　昨年一月安が實家へ歸宅中家出をしたので急に夢想をつかし同二月潔く再び生家へ歸る途中路銀なく飢ゑ迫る夜偶々憐みを乞ふて立寄つた家、沈宜辰から事情を聽かれ、始末を打明けると沈は幸ひ自分も獨身者故一緒にならうと言つた、共後同家に同棲する身となつたが一方失踪した夫は本年一月ふらりと沈方を訪れ安に

歸宅を迫　り身重の安を無理に伴ひ戻つたが、安はひどく夫を嫌ひ、沈の情誼にひかされ、郎を亡きものにせんと今年二月末、或る夜の食膳にソーダを混へた飯汁をすゝめ途に發見されたものである

學生思想問題

落ちついて來た

大野さんのお土産話

過般東京に開かれた文部省の學務部長會議に臨んだ大野本府學務課長は、五日歸任したが、同會議においては教育制度改正が主なる問題であり、同氏は次の如く語つた

今回の會議について參考となつたのは、文部省において蒐集した教育制度改正資料である、學生思想問題は内地では大體に落着いては來てゐるが思想事件は依然として増してゐるのは、國質のものが殘つてゐるためであらう、師範教育の改善は、教育制度の根本問題であるから新たに得た參考資料を參考に、從來から調査してある朝鮮資料を見て改善の根本研究をするつもりである

西堀京里一六〇一成鎔錢（四二）は京城府本町四〇一金□京（三九）元町一驛藥米と永申を拖いて漢江通四區軍倉前に來た時、飛行機作りの黄金町航空タクシー（□□運轉）に衝突し、成鎔錢は左大腿部に負傷を受けた

及左輪監部明放性骨折傷を受け鐵道病院に擔ぎ込まれた全治三ヶ月を要する傷で、他の二人も打撲傷を負ひ全治三四日を要する傷を受けた

デ盃戰

日濠の組合、七日が第一日

【イーストボーン五日電通】デ盃戰日本對濠洲の試合の組合せ及び試合順序は兩軍の作戰の基本を醸すものとして注目の的となつてゐたが五日抽籤の結果左の如く決定した

第一日（七日）シングルス第一試合
山岸―マックグラー
同第二試合
佐藤―クロフォード
第二日（八日）ダブルス
山岸　佐藤―クロフォード　キッスト

旅團長や　警察署長ら盜難

大邱田中旅館の怪盜

【大邱特電】目下慶北慶州を中心として第二十師團の幹部演習が行はれてゐるが、この指揮官として大邱田中旅館に滯在中の長尾第四十旅團長の室へ、五日夜十二時ころ何者か侵入、現金數百圓、時計金鎖時價千餘圓のものを竊取された、同旅館には會議に列席のため滯在中の地方警察署長數名も盜難にあつたので、憲兵隊は警察と連絡を取り大活動を起し犯人の檢擧に努めた結果、既に有力な容疑者三名をあげ嚴重取調べ中

調べに際し「客が急がせたから遲いか」と陳述する始末千萬な運轉手なので、嚴重說諭した

許證は取消された、禁止區域を走つて違反なら罰金を拂へばいゝおやな

末廣博士の　法窓閑話ご難

檢事局に告發

【東京電話】元京都大學教授法學博士末弘嚴太郎博士がその著『刑法讀本』に記載した所論が問題となり、途に同博士は免職となり、次いで同大學は大動搖を來したのだが、今度これと同じ樣な事件が起つた、東京帝大末廣博士の著『法窓閑話』に收むるところの所論が、出版法及び治安維持法に違反するものであるとて、國士館專門學校教授蓑田宗殿氏より同博士を相手取り六日東京檢事局に告發狀を差出した

物騷な運ちやん

警察で豪語し嚴罰

六日午後八時京城龍山警察から元町二丁目に向け交通禁止區域を平氣で素つ飛ばす自動車を龍山警察署員が發見、取調べると、これは本町四ノ六一ダルマタクシー運轉手朴龍水（二□）で、免許證を持參せず取

日本火災

資本金　壹千萬圓
積立金　壹千五百六拾余萬圓
駐在所　京城府吉野町一丁目　電話本局三九八五番

共産黨員と判明

松村義一氏の實弟

警視廳に引致さる

【東京電話】警視廳特高課では最近日本共産黨の殘黨分子が共産黨を檢擧したが、更に現貴族院議員松村義一氏の實弟で、文部省社會局社會教育調査部勤務松村一八（二□）が同運動の行動員として地下に潛つてゐること最近に至り判明し、同人の同居先淀橋區西大久保町ノ四四八の實兄松村氏宅より四谷署に檢擧し、一兩日前より警視廳特高課毛利警部の手で取調中である、同人は東大文學部哲學科を終へ文部省に勤務したが、その後共産黨に入黨「岩崎」のペンネームで活躍してゐたものである

12A―3　京電再勝

對遞信局との二回戰

京城實業野球リーグ戰

京城實業野球、遞信對京電第二回戰は六日午後四時四十分から京城球場で遞信先攻、早速（球）高原坂井三氏審判で開始十二アルハ一對三で京電再勝した

電京	3	1	0	1	0	0	7	0	A	12A
信遞（先）	0	0	0	0	0	1	0	1	1	3

▲試合時間二時間▲二壘打河野、矢野、平山▲三壘打島宮▲強球河野一、石井一

敦化解散兵　陰謀企つ

日滿官憲警戒中

【間島六日電通】敦化駐屯滿洲國軍第三旅第九團では平素成績不良なるもの三百名に對し四、五月分給料と慰勞金を與へて數日前全部解散の處、或る種の陰謀を企て形勢不穩のため日滿軍は警戒中

再建のため活動を續けてゐること探知し嚴に其の中心人物でかつて評論家として活躍した川内忠彦

京電		遞信	
野	8	代	3
矢森	4	武	5
原	7	茂	7
崎	5	井	8
村	3	原	9
智	9	田	7
山	6	本	3
本	1	井	4
野	2	田	1

話題特急

☆……京城中央電話局は來秋落成して同時に移轉し自動交換式となるが、吉本交換課長は、交換手をお拂箱にはしないといふ

☆……しかし、いくら擴張されても、自動式になつては、交換の手が餘るわけで、そこをどう算盤とるかと問はれると

☆……「君、心配し給ふな、いづれも處女で、働きもの、毎月結婚申込みがあつて、その都度、おさらばをされては、こつちが成り行かぬから、拜み倒して待つて貰つてゐるのだからいざとなれば、お嫁にいつて貰へばいゝのさハツハツハツ」

☆……これをきいた交換孃、「やつぱり妾たちのことも考へてるのだわね」

防疫週間健康デー協贊の催し

京城新名所　漢江南岸めぐり

あなたの健康の爲め參加下さい

△日　時　六月十日（防疫週間最終日の府民健康デー）

△コース　明水台、黒石里、銅雀里、鷺梁里、鷺梁津、論峴里、京城、冠岳、奉恩寺、蠶島、東大門驛着解散約三里半の平坦路

△集合の時と所　當日午前八時漢江神社横明水台土地事務所前集合、同二十分出發

△會　費　金拾錢（これは渡船賃、蠶島東大門間の軌道賃金を含みます）

△參　加　誰れでも參加歡迎、但し辨當持參のこと

△接待とお土産　會員のために明水台のいちご一箱どを集合地に先着二百人迄進呈、また鐵道局からアイスター一なもれなく進呈

△申　込　準備の都合ありハガキで申込んで下さい（本社内アルカウ會宛）

また此の日カメラマンのために野外撮影會を催し左の賞品を差し上げます

撮影會規程

一、撮影區域　當日のコース内のこと
二、大きさ　キャビネ以上
三、審査員　山岸山根朴川河野の諸氏
四、賞　品　一等カップと金メダル二等以下佳作迄賞、優秀作品は紙上に掲載
五、印畫締切　本月末日迄に本社に提出のこと

主催　京日アルカウ會

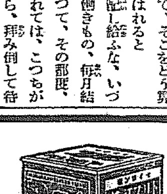

トリス紅茶

國産セイロン種

この頃は冷して召上れ　おいしく涼しくとても爽やかな氣もちです

五十日量

快よき濕性　比類なき香味　纎細な口觸

半煉の仁丹こそ進んだ齒磨の代名詞

佐藤内科

内科一般　特ニ　呼吸器、心臓、胃腸、肋膜、諸病

院長　醫學博士　佐藤小五郎

京城永樂町二丁目貳番地（電話本局四八番）

十二指腸藥　アンキロ丸

本劑は蚊取線香が身體に害なく殺虫の効ある樣に少しも體に障なく十二指腸虫を驅除しながら非常に血色を良くし元氣を旺盛にす

絶食、下劑不要　苦痛、疲勞なし

又心臓病に効あり

説明書進呈

藥價＝一円・二円・三円・五円・徳用家用十円

本舗　熊本縣限府町　一星藥局

關西一手賣捌所　大阪市□□□□

代理店　東京日本橋區本町二丁目　山田樂品商會
大阪市東區平野町　玉置合名會社
大阪市南區心齋橋筋　丹平商會分店
高橋分店

◎其他全國有名藥店、デパートにて販賣す▲マネ類似品アンキロ丸に御注意

ライトイ輕油發動機

二馬力より　十八馬力まで

（カタログ送呈）

御請求は要二錢切手

弊社にて實地運轉狀態を御參觀願ひます

◎設置は一度機械は永久◎

中島式製粉機

東京特許　九年型は製粉能率が二倍になりました

長谷部搗鑛機

鐵山農具界覇王

滿鮮販賣所　長谷部工場營業所

京城府元町一丁目百十七番地　電話龍山一四三七番　振替一八二四三番

鐵道　受驗就職

鐵道有志者は本會の一般人會員の學習資格を有するハガキで申込み案内無代進呈す

東京市巣鴨二ノ三五東京鐵道學校

ぜんそく

百日セキの方へ　無料で差上げます

お困りの方は色々と迷はず私共へ御相談下さい、私は醫療團へ奉職中十數年苦しんだぜんそくが、一研究長英先生の遺方藥で僅かの間に完全に健康體になりました、此藥は一時押へのトンプクと違ひ副作用もなく永年の病苦も消散するゝ思議な藥です（百日セキにも大變よく効きます）ハガキでお知らせ下さい、私の苦心談と自宅で出來る養生法を人助けの爲無代で差上げます。

廣島市白島西中町二（長壽園）

森本作市

熊本　報酬丸似物あり良くの毒消丸には有利に御注意を止本舗山本龍心堂　京城旭町三丁目地通南山本龍心堂と明記し七番吉田松花堂出張所

恩給　立替は大勉強最も有利に御相談致します

念のため他店と御比較願ひます

京城府古市町三五番地　三澤商會

松丸　大末日五寸長三十尺以上のもの約四千本賣却す入用の方は左へ

内金剛末輝里　金元奬

盛業　申の藥局

讓渡又は委任經營を致します

御組合は電龍二一四三番

女中　入用　十二歳位迄の素人　本町三丁目二一　電本七四三番　旭旅館

京日案内

特別案内

淋疾黴毒男女生殖器病

黄金町二丁目（三井物産横入）

塩井皮黴科　電本三〇九〇

特約店募集　旅竿、物干竿、釣竿ノ特約販賣店希望者ハ至急お申込ミ通知あれ

山口縣長洲町郵便局前

竿、物干竿、釣竿製造元　河内商店

古本特賣　目錄郵券六錢お送りの方に送る

東京神田三崎町一丁目中康京書店

ラヂオ　電氣材料一式卸

朝日・東京高級電機　總代理

京城府本町四丁目六九　河浪商會

電話本局二一三八　振替京城一六二八三

花柳病專門

內科、外科、皮膚科、肛門科、病科

有恒社附屬醫院

診療時間　自午前十時至午後七時

京城府長谷川町京城ビル二階　電話本局二一二三番

七寶の柱 (20)

小島政二郎 作
岩田専太郎 畫

パパの目を忍んで(二)

お風呂から出て、鏡臺の前に坐ると、物入れを押へにして、憲兵衛の置手紙が載つてゐた。

「短かければ三四日、長くとも一週間。おとなしくしてゐるんだよ。」

「ブン。」

憲兵衛には、國に從來前からの男子があつた。子供は中學の三年とか二年とかかをるは聞いてゐた。その男子の許へ、月に一度づつ、憲兵衛は生活費を持つて行つて遣る仕來たりになつてゐた。

さう云ふ煩々しい消息と知りながらも、しかしその留守、かをるはいゝ氣持はしなかつた。第一、男のゐない生活の淋しさが、彼女を包んだ。その淋しさを紛らす爲めに、享樂的な彼女が、一層享樂的になつた。

『モシ/\。』

かをるは珍しく自身で電話口に出て、×田の山崎を呼び出した。

『今日晩御飯付き合はない。』

「──。」

『すぐは私駄目よ。だつて、二三軒化粧品屋のポーズがあるんですもの。』

『……。』

『え、午後六時ね？ どこで？ やつぱり銀座がいゝわ。エスキモーでいゝわね。ぢや。』

かをるはお召の單衣を出させた。憲兵衛はかをるが派手な服をするのをひどく嫌つた。だから、留守の今日は、細い縞が五六本縦に通つてゐると、その次に一本太い縞がペツトリ並んでゐる、髭の色の爽かな仕立て卸しに手を通して見たのだつた。

『どう？ 變や？』

『まあ、よくお似合ですわ。目が醒々と艶を含んで、ようござんすこと。』

彼女は満足して家を出た。

ポーズの方の用は思つたより早く濟んだ。まだ日の色の鮮かな頃に、かをるは銀座へ出た。遠くの方から吹いて來るやうな風が、歩道の上に流れてゐた。

『あゝ、さうだわ。』

最近撮影所の友達から聞いたフランスの化粧品のことをふと思ひ出して、かをるは『ラ・ブラッス』のドアを押して這入つた。

『入らつしやいまし。』

すぐ店員が立つて來た。

(あら、本當だわ。)

この店の噂をした友達が、第一、二人ゐる店員が素敵な美少年だわと云つてゐたが、成程、感じのいゝ引き締まつた顔をしてゐた。

『レンテリツクの、粉白粉あつて？』

『はい、ございます。』

三品程包ませてゐる間に、奥の長い階段を降りて來る靴の音がしたので、何氣なくかをるが目を上げると、

『あツ。』

その洋服の青年紳士が、階段の途中で足を留めて、大きく目を張つた。目を、ちつと かをる の上へ据ゑた。

將棋新手合(五)

(於東京市日本橋區蠣殻町一の四 將且木町棋所)

角落 七段 △溝呂木光治(東京) ▲横井増治(東京)

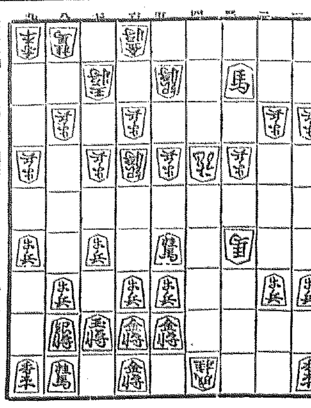

▲持駒 横井氏 香

△五三銀 ▲六四桂 △同 歩 ▲七七銀(ヲ) △六二銀(カ) ▲六六銀 △四七歩成 ▲四六歩 △同 歩 ▲同 金 △三一飛 ▲同 馬 ▲七五歩 ▲五六香(ワ)

(溝呂木七段評)(ヲ)下手方七七銀と上つて玉の僞を厚くしたのは手前である(ワ)下手方五六香は面白くなし七五歩と突いて四手を頰ふ處である(カ)上手方六二銀は離間に堅る意味である

JODK

けふの番組 七日(木)

第一放送

午前六時(東)ラヂオ體操
同六時三〇分(東)基督獨語講座(廿六) 橋本忠夫
同一〇時 氣象通報
同一一時五分 料理獻立、日用品値段、鮮魚相場 京城府報、水産市場況表
正午 時報、今日のプログラム發表
午後零時五分 浪花節 勢力富五
午後〇時五分 布哇民謡とサキソフオン獨奏 唄 イモンド服部外
同二時 防疫講座 傳染病豫防に就て 京城府衛生課長 淺野正俊
同四時 ニュースに引續き野球試合實況(第二放送に依る) 京城中等學校リーグ戰 龍中對京商 京城グラウンドより中繼
同六時 童話 父の涙 高岡觀法
同七時三〇分(東)講演
同八時(東)ラヂオドラマ 春ちかく 額田 伊勝 高朗
同八時四五分(東)箏曲
同九時(東)浪花節 大岡政談 木村友忠

同零時四〇分 ニュース 京山幸月
同二時 防疫講座、蠅の驅除に就て 城大醫學部教授 醫學博士 小林晴治郎
同四時 ニュース、職業紹介事項
ニュースに引續き野球試合實況(第二放送に依る) 京城中等學校リーグ戰──京中對善隣──京城グラウンドより中繼
同六時(名)童謡劇 青い鳥 (テキスト七〇ページ) 胡蝶コドモ・サークル
同六時二〇分(東)コドモの新聞 關屋五十二
同六時二五分(名)英語講座(五の二) 若林秀三
同七時 ニュース、天氣豫報
同七時二〇分 義太夫 平假名盛衰記(福島逆櫓の松の段) 淨瑠璃 竹本津太夫 三味線 鶴澤友次郎
同八時三〇分(東)東西寄席めぐり(其一) 東京上野鈴本亭より中繼
一、拵り目 古今亭しん馬
二、曲藝『一つ鞠の曲』 春木助次郎
三、寄てん 柳亭芝樂
四、厩火事 桂文樂
同九時三〇分(東)時報、ニュース、氣象通報、翌日のプログラム發表

第二放送

午後〇時五分 歌詞 金寶紅
同二時 家庭講座(一) 朴仁德
同六時 童謡 獨唱と ピアノ獨奏 趙光鎬
同六時二五分 ラヂオ學校(二) 趙疇成
同七時三〇分防疫講座(四) 晋由鉉
同八時 ピアノ獨奏 金永煥
同八時三〇分 ラヂオドラマ ソール・ラヂオドラマ會
同九時 建國野談(三) 尹白南

あすのき、物 八日(金)

防疫講座 午後二時
蠅の驅除に就て

城大醫學部教授醫學博士 小林晴治郎

蠅驅除法を述べる前に先づ蠅の習性と繁殖の模樣をお話し次にその驅除法に及ぶことゝする。人家に入る蠅の種類は十種以上あるが、その中で最も多いのは家蠅である。蠅は人體に觸れ、人の食物を舐めると共に人畜の排泄物に集まる性質がある。これが人畜の傳染病を媒介し、衛生上甚だ有害なる動物である所以であります。蠅の害を豫防し、之を驅除する手段は色々ありますが以上の事項に就て詳しく御話し致します

これが蘇國道德
少女父を訴ふ
父は死刑に處さる

【モスコー發國合】オルガ・ドリキナといふ當年十二歳のソヴエート・ロシアの少女は父の罪惡をゲー・ペー・ウーに告げたために政府から賞金を受けソヴエートの學校で自由教育を受ける資格を許された。少女の父はヴオルガの一共產農場からひそかに穀物を盗んでゐたもので共產主義國たるソヴエート聯邦の法律では斯かる行爲は死刑に相當することになつてゐる。從つて少女が父を訴へたことは自分の父を死刑に處せしめることとなる譯だが彼女はゲー・ペー・ウーへの密告書に次の樣に書いてゐる。『私は父を恐れません父が何か惡いことをしてゐるのを知つてゐて默つてゐるのは私には耐へられない心の負擔です。私は少女ピオニールの一員ですが其處で私は父の罪をあばくことが私の義務であると敎へられました。私は自分がより正しいと思つたことを書いたのです』

演藝案内

東亞俱樂部

(電本三三三) 新キネマ

六月一日新築を記念する大々的封切。此の好機を逸して絶對に再び見ることの出來ない世界映畫界三ヶ年間の上映傑作!待望の傑作に絶讚を呼びかけた此の世紀の壮擧に京城四十萬府民よ!諸君に二時間のハッピー・タイムを捧げんとする壮擧を愛して給へ!

ユナイテッドアーチスツ超特作 オールサウンド(日本文タイトル) 文部省推薦映畫 無上の光榮に浴す世界的名畫

チヤツプリン自作自演・監督・作曲

チヤツプリンの 街の灯

遙かなる海を越えて『街の灯』は遂に來る!哀しいあきらめと侘しい人生の微笑と淋しい人々への慰めを投げて何:日本の國は君が心の友でなくても:そはまこと夢の國でありながら、うつし世の龍宮である:黄金の街に浮き立つ陸の龍宮である:君が崩部のファンは今幾て龍宮の門へ雪崩れかけ燦として待てゐる。

保證なる哉!チヤツプリン!幸なる哉!街の灯!情思の涙、花娘と哀しき者が描く哀愁との詩情に富む泣き笑ひの哲人チヤツプリンが三十ヶ月を費して完成せるこれぞ世上唯一の超驚異的名畫

ワーナブラザース社超特作 空襲喪(日本版) 原作ブラッドフォードロープス 監督ロイド・ベーコン ドラマ・ソング・ダンスの綜合發聲的絢爛

米國デイズニー漫畫社 發聲漫畫

四十二番街

喜樂館

日活 (電本五九七)

六月一日より特別大公開 大日活の世界的豪華成り、京阪同時封切!是ぞ忠臣藏の全貌を旅代に贈する本邦映畫の最大傑作!

日活曾社代表的超特作映畫 WEオール・トーキー

總指揮 中谷貞賴 脚色 伊丹萬作 監督 伊藤大輔 撮影 酒井宏

忠臣藏

大石内藏之助、毛利小平太(大河内傳次郎)淺野内匠頭、岡野金右衛門(片岡千惠藏)不破數右衛門

大學生、専門、中等學生、軍人、小人は御入場料を全部に優待いたします。但し銃來發行のプレイガイド券及回數券は學生、軍人、小人には通用いたしません

十一日迄

京城演藝館

本町三丁目 (電本一三〇)

剣劇界の王者 伊村義雄と其一黨

東都劇壇界の王者伊村義雄一黨は今回常地愛劇家の懇望に依り來た

大歌劇二度と無き絶好のチャンス 皆々樣の御來場朝日座にて

○久方振りの珍獨藝競演合同大會 入場料小人二十錢午後正六時開幕

階上全部金三十錢行次第お早い勝

○プログラム○

少女萬歳○東京名物猫劇の花○曲藝○酒ほ面言○滑稽萬歳○尺八と唄○或る日の兵士○新舞踊數々○美人小唄○昭和萬壽○追分○ナンセンス萬歳○昭和音頭○五音○問答○東西合併し女房押掛大相撲等々

朝日座

本町一丁目 (電本二三六)

六月一日より八日間 階上全部三十錢行次第早い勝

猫遊軒猫八 江戸家猫八

合同大競演會

浮世亭夢丸 吉田一(?) 加入特別出演

明六日ヨリ全部プロ取替御覧ニ入レマス 新加入

學園萬歳 日本コンクリン 特別出演

京龍館

(電龍三二一) 松竹共營

七日より三日間 入場料大人二十錢 小人十錢

松竹蒲田特作現代映畫 原作 久米正雄 脚色 吉田百助 監督 佐々木恒次郎 撮影 野村昊

女の求むる男

結城一朗 鹿島俊作 花岡菊子 小倉繁 坪内美子 一二三 水月 磯野秋雄 共演

松竹蒲田特作 原案 佐々木杢作 監督 五所平之助 撮影 小原讓治 色彩 北村小松

若き日の感激

坂本武 飯田蝶子 吉川滿子 日守新一 小林十九二 伊達里子 井上雪子 田宗太郎 外 オールスターキャスト

松竹下加茂特作時代映畫 原作 長谷川伸 脚色 小林正 監督 井上金太郎 撮影 杉山公平 坂東好太郎 鈴木勝彦 主演

旅の風來坊

千早晶子 大林梅子 二條照子 浮井三郎 志賀靖郎 特別出演

中央館

(電本三三〇) 封切館 新興キネマ

七日特別大公開 チャプリン、ロイド連日大入滿員御禮奉仕の爲め!初夏興行 大衆料金 階下席大人卅錢 小人廿錢

新興キネマ超大作 デー!

松竹キネマ特別提供 原作 柳井隆雄 監督 野村浩將

興太者と藝者

恩讐三とせ日記

女學生と與太者

パンサ

愉快な溜息

松五郎鴨

朝鮮劇場

仁寺洞パコダ公園横入 (電光三二一)

六月一日封切 特別料金 大人一圓 小人七十錢 世界的大問題映畫 今鮮々朝鮮ステージに現る

ユナイテッド社提供 音樂版日本版

街の灯 全十卷

世界の哲人チャーリー・チヤップリン氏原作監督作曲主演 世界の一流代議員作マンチズムの街の灯浪漫しい泣き笑ひ 黙しい灯の笑ひ その後の總意!

ワーナブラザース超特作 映畫中間特別番外出張街の灯番外

四十二番街 全十卷

朝鮮劇界の麗人 中カナリヤ特別出演

北滿の志士

撮影所附屬品其他

日活特作現代劇 監督 田口哲 主演 鈴木傳明 鳳潮恒美 大島屯

浪花館

明治町一丁目 (電本一一三四)

六月七日封切 五日間 絶賛日延べなし

血櫻茂兵衛 三卷

島から歸つた 伊太郎 四卷

召集令 五卷

主演 … オリバー・ハアデイ

極樂守備隊 六卷

近衛兵 十卷

M・G・M特作 日本版

大正館

櫻井町 (電本大三〇)

六月二日より特別興行 竹蒲田ヨタモノ

表の名物ヨタモノ映畫中代 竹蒲田の同時上映傑作 ロタモノトリオの爆笑篇

國大阪商船 定期出帆

北鮮阪神 (門司寄) 會行 北鮮臺灣行

大連内地直行

門司基隆直行

大連發

大阪商船株式會社 京城出張所 電話本局一〇三〇番

國際運輸會社 仁川 慶田組 釜山 釜山商船組

ジャパン・ツーリスト・ビューロー案内所 京城三越、平壤三中井、安東大和ホテル、釜山三中井

赤玉ポートワイン大懸賞

血となり肉となる葡萄酒

一等 高級書齋机(椅子附) 自轉車 銘仙夜具 金庫 (うち一品を一千口)

二等 絹本日本畫・電氣柱時計 乳母車・碁盤(碁石附)・自動秤 (うち一品・二千口)

三等 銘仙座布團・紅茶セット (うち一品・五千口)

四等 モスリン日の丸國旗 (五万口)

▼三等迄いづれも日の丸國旗附

方法 赤玉ポートワイン包紙のレッテルを切抜いて二枚 各裏面に 住所氏名を明記し 一纏めとしお買上店又は左記へお送りあれ(封筒を封じ三錢切手貼付) 嚴正抽籤の上當籤者へ景品贈呈す

レッテル送り先 大阪市東區住吉町 壽屋サービス係

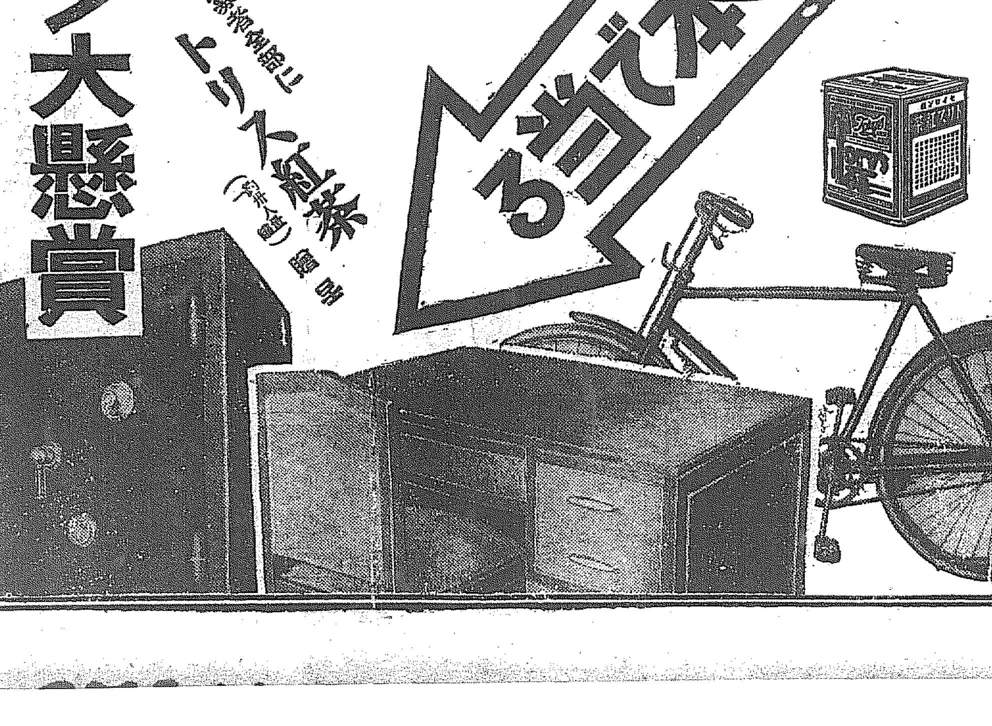

高血壓 腦溢血 狭心症
豫防と治療に
ハセスロール

血壓降下劑中その作用最も強きこと、亞硝酸塩なるは一般に認めらるゝ所なり

本品は醫學博士服部顯二郎、千秋謙治兩氏の發見にかゝる亞硝酸塩を主體とする新劑にして、その特徴とする所は、用量僅少にて、降下作用等しく、持續時間も亦極めて長く、且つ副作用無く中毒を起すこと絶對に無き故豫防又は治療の目的を以つて長期に亘り運用するに適する點なり

包裝(粉末 三五瓦(一・〇〇) 一〇〇瓦(二・〇〇) 五〇〇瓦(九・〇〇))(錠劑 五〇錠(一・二〇) 一〇〇錠(二・〇〇) 五〇〇錠(八・五〇))

製造元 株式會社 鹽野義商店 大阪市東區道修町 東京市日本橋區本町 京城府黄金町

●英數國漢地歷 ノーシン 愉快

思案がまとまらぬ時、覺えにくいコンナ時にはすぐノーシン ⦿ なやみや頭痛や憂鬱を消え失せて頭腦が快活に ⦿ 何處の薬店にもあり

阿波共同汽船出帆

威海衛、芝罘、大連行 利通號 六月五日午後 六月七日午前

威海衛、芝罘、大連行 第三共同丸 六月九日午後 六月十一日午前

鎮南浦、大連、天津行

長山丸 六月廿二日午後 六月廿三日午前

○朝鮮鐵道局主要驛ニテ乘客ヲ取扱ヒ候 連絡荷物取扱仕候 乘船切符發賣所 京城三越支店内 ジャパン・ツーリスト・ビューロー案内所

代理店 仁川海岸町四 野口商會 電話二四番・一七三番

北九州商船株式會社 出帆廣告

(北九州商船釜山出張所)

釜山出帆 博多直航 丸 毎日午後十時 對馬經由博多、長崎行 丸 毎五日午前十時 比田勝・博多・下關行 丸 毎三日午後六時

詳細ハ左記ヘ御照會被下度候 釜山第二棧橋 北九州商船株式會社出張所 電話一四一一番 二八四九番

仁川出帆 (代理店日鮮海運會社)

大連直航 東洋丸 月 日 博多、西湖、鎮ノ浦、鹿兒島 三角、長崎行 東洋丸 六月四日

新義州・安東出帆

鎮南浦、仁川、博多、三角、鹿兒島行 東洋丸 六月二日

天候及潮時關係ニテ延發スルコトアルベシ ▲印船客御斷申上候 詳細ハ左記ヘ御問合セ被下度候

仁川汽船 定期航路

長淵線 寄港地=吾串、九味浦、夢金浦、長山串、大青島 毎月五回出帆

延坪線 寄港地=延坪、麻浦、延坪 隔日出帆

西海線 寄港地=甕津、龍湖 隔日出帆

江華線 寄港地=南陽、漢浦、江華 毎日出帆

靈興線 寄港地=靈興島、仙水 隔日出帆

徳積線 寄港地=徳積島 毎月二十三回出帆

白石浦線 (忠南牙山郡) 毎月六回

此ノ外ニ沿岸各方面行貨物取扱

仁川府本町二丁目 仁川汽船株式會社 電話五 一一番 到着 一四〇番